工商晚報
THE KUNG SHEUNG EVENING NEWS
督印及承印：工商日報有限公司
地址：香港德輔道中四十三號
電話：編輯部：式六七八九　採訪部：二五二五二　營業部：式四式九六　廣告部：二式一六〇　社長室：式五四九五　電報掛號：二〇七五　郵政信箱：六十二號
新聞紙第七六零五號

今日發刊「馬經專欄」出紙一張半

蘇佛瑪悔不當初 寮內戰引滿待發

認為外長福爾西那被殺不能歸罪美國

寮共頭子指摘美國暗殺福氏

【永珍四日法新社電】寮國總理蘇佛瑪今天在此間稱：自星期六日以來，二十多人已在敵對黨派巡邏隊之衝突中喪生。渠告記者稱：「幸而，一次普遍化之行動可予避免，余曾致電各方，故自昨天起已普遍停火。」渠於談及指摘美國對本週初外長福爾西那之死亡負有責任一說時稱：此時發表任何聲明均屬言之過早。吾人必須等候特別委員會調查之結果。

【巴黎四日法新社電】新華社本日引據消息：戰鬥寮國領袖蘇凡諾旺親王曾要求以蘇佛瑪親王為首之寮國政府，對「美帝及其僕從」採取行動，因彼等犯有「暗殺寮國外長福爾西那及重傷其妻子之卑鄙的罪行」。蘇凡諾旺親王并進一步謂：「該項暗殺行動，係美國及其僕從寄謀之一部份，俾破壞寮國及其舉國一致政府之和平與中立政策，及進一步增加寮國現存之緊張局勢與混亂，以便彼等能進一步破壞寮國日內瓦協定及從中干涉與犯有對寮國之侵略行動。」渠并進一步指摘：「美國及其僕從担負對謀殺及暗殺例如喇果總理當穆巴及一九五四年寮國國防部長伏拉旺等愛國者之責任」。渠並請所有員兵、政府官員、智識份子及竭誠願望和平與中立之其他人士認清「美國及其僕從所犯兇惡罪行之性質，加強團結及化仇恨為力量」。蘇凡諾旺於結論時并保証「愛國陣綫將連同全國人民，堅決對抗美帝及其僕從之一切搗亂與破壞行動，保衛以蘇佛瑪親王為首之舉國一致政府，及努力設法使到寮國達成和平、中立、獨立及民主統一與繁榮」。

羅斯克與蘇大使 明日商柏林問題

史蒂文生贊同聯合國派軍駐於柏林

英美兩國國防部長下週會談

【華盛頓四日美聯社電】據美國務院於星期四日稱：國務卿羅斯克，已安排於星期六日與蘇大使杜勃寧會晤，俾進一步商談柏林問題。彼兩人將於中午進行會談，此次會談，將為彼等於三月廿六日在此間舉行之探討性會談之第二次。雙方協議之會談目的，係設法緩和蘇聯與西方對柏林前途之歧見。過去兩年來，羅斯克曾與杜勃寧及其他蘇聯官員進行此類會談多次。惟迄未產生任何以新之措施解決柏林問題之具體結果。羅氏定於星期六晚（格林威治時間星期日晨二時）離開華盛頓前往巴黎，於星期一日代表美國出席東南亞公約組織之會議。據新聞官員稱：雖則此類會談為正常之外交程序，惟渠不知羅氏現時有在東南亞公約會議之外與其他盟國官員進行會談之計劃。

【柏林四日路透社電】美國駐聯合國代表史蒂文生今天在此間稱：「倘由聯合國派遣人員駐於柏林之建議，被認為將有裨益，則美國將樂於考慮此種建議。」史氏在記者招待會中答詢稱：此項舉措有一項條件，即不得妨害任何盟國在柏林現有之權利。史氏今天前來此間，向一集會發表演說，渠在機場及向市議會發表之聲明中稱：「美國並不準備放棄其在柏林之地位，惟準備尋求辦法，以期改善此間之局勢。」

【倫敦四日路透社電】據此間消息靈通人士本日宣稱：美國國防部長麥南馬拉，定於下星期三抵達此間，俾與英國國防大臣唐尼克羅夫特舉行會談。該方面人士謂：麥南馬拉在前往巴黎之途中，將在倫敦作一天逗留，以便舉行各項會談。

【華盛頓四日美聯社電】國防部本日宣佈：國防部長麥南馬拉將於下星期在倫敦及巴黎作一次迅速旅行。麥南馬拉將於四月十一日星期四在巴黎與歐洲盟軍最高統帥雷尼爾將軍舉行會談。美國駐北大西洋理事會代表芬列特，及美國其他軍事與民事官員，亦將參加該次會談。關於所會談之內容，并未有透露。但在發射「北極星」式飛彈潛艇上建立北大西洋公約組織核子嚇阻力量之問題，將有可能成為一項主要議題。

【華盛頓四日法新社電】國防部長麥南馬拉於本日所發表之証供中宣稱：美國軍事及經濟力量，在可預見之將來，將繼續保持超越蘇聯力量之地位。渠在參議院武裝部隊委員會答覆參院議員史密斯之詢問，謂：「余并不相信在吾人一生任何時期彼等（指蘇聯）將在彼等制度對吾人制度之總力量方面達至與吾人對等之地步」。渠并謂：「即使暫時擱除該點，及無涉及彼等之經濟與軍事力量，余亦不看出彼等將可達至吾人相同之任何地位」。

蘇印貿易談判 昨天經已結束

【新德里四日路透社電】印度與蘇聯關於新之五年貿易協定之初步談判，已於今天在此間結束。此項談判，擬在三年內將兩國之貿易增加一倍，其中包括增加印度製成品對蘇聯之輸出在內。

效仿愛神的女星

如果愛神維納斯能從海中升起來，那麼義大利的影星安娜瑪妮也會，顯然為討攝影記者們的歡喜而從這個盤子裏站起來。（中央社）

英國飲鴆止渴 決將油管賣蘇

【倫敦五日美聯社電】外交部本日重申：英國政府并無意禁止將大直徑之鋼管輸往蘇聯。一個發言人在記者招待會被請求評論西德官方所發表謂：北大西洋公約組織會員國家，係受到一項集體決定所束縛，禁止將油管售與蘇聯之聲明時說明此點。據英國外交部發言人宣稱：英國對油管問題之立場，與以前恰正相同。余當然未獲授權討論北大西洋公約組織各項議決案之條款」。

法國礦工今日復工

部份礦工表示反對

【巴黎四日路透社電】罷工之法國礦工今天在十二個礦業中心集會，決定響應工會領袖之呼籲，而於明天復工。惟在羅蘭斯之三個礦坑，不論之礦工曾高聲叫囂，高呼工會人員下台，並通過繼續罷工。在北部煤礦盆地之布里厄安亞部，礦工於大會人員能解釋解決辦法時，高呼「叛徒」與「出賣」口號，惟工會人員相信，即使明天無人復工，最遲至星期一日，亦可復工。同時，法國卅五萬鐵路工人之工會代表，已與政府就要求提高工資之問題達成協議。此項要求，曾於過去數週來引起一次廿四小時及數次兩小時之罷工。根據此項協議之條件，鐵路工人將由四月一日起增加工資百分之五，並於明年一月前再度增加百分之三點二。

賴比瑞亞 敉平叛亂

【門羅維亞四日美聯社電】賴比瑞亞總統塔布曼本日宣佈：在門羅維亞附近一個軍事基地之叛變，在渠派出其他部隊俾予以敉平之後，經於星期三晚宣告結束。塔布曼告知記者招待會，謂在斯部隊佛林基地之一營炮兵，當以彼等對一個公共食堂所捐出伙膳，會有四分之三被該警官長及其他軍官所浪費為理由發生叛變。渠謂：該等軍官經已被捕，及劉正等候軍法審判。

天氣與潮水

預測今日：吹輕微至和緩東風，初時有煙霞與海霧，漸轉為溫暖及有陽光。
今晨七時之室外溫度係六十九度，濕度百分之九十六。
昨日氣溫最高七十五度七，最低六十五度六。
今晨十時七十一度。
高潮：上午一時三十四分，下午一時零九分。
低潮：上午八時四十六分，下午七時三十四分。

寮局動盪中 東約部隊將作較多演習

【巴黎四日美聯社電】東南亞公約組織軍事顧問，本日促請為東南亞公約組織部隊舉行較多之聯合軍事演習。該等顧問在結束一次軍事顧問會議之一項聲明中稱：此等演習係作為一部份正常訓練而舉行，俾進一步加強防衛同盟之軍事能力。該公約組織部隊去年舉行廿三次訓練演習，該等演習「在聯合行動中供給寶貴的軍事經驗」。該等軍事顧問會議，係在東南亞公約組織部長理事會於下週召開一次會議之先，所舉行者。

【永珍四日美聯社電】據此間所接獲之消息稱：效忠中立主義派部隊司令康黎將軍之部隊，星期一曾在石缸平原與共黨戰鬥寮國之士兵於巡邏時發生衝突。該等消息指出，四個中立主義派士兵經已在遭遇戰中死亡。據悉：基此之故，康黎將軍已在其部隊中採取格外的軍事措施。但在該個平原（係由戰鬥寮國與中立主義部隊所聯合控制）之局勢，在星期一發生該項意外事件之後，現時異常寧靜。但戰鬥寮國電台，對於該項意外事件則有一種不同之報導。

西班牙學生作反美示威

【西班牙沙拉哥沙三日合衆國際社電】大學學生三百餘人，今日在距此間美國空軍司令部基地不遠之地方，舉行本星期內之第二次反美示威，大呼「美國軍隊滾回國去」。高呼「反美」口號約十五分鐘之久，而後解散，未聞有暴動發生。

波頓聲言無意離婚 玉婆住在他的鄰房

【倫敦三日美聯社電】男影星波頓，週三夕在一倫敦的酒店所租套房內，閉房不出。那套房適在其合作伙伴伊利莎白泰萊所住隔壁。而且說：他對與妻室分居事，打算不說甚麼。波頓日前攜子女去紐約時，陪同一起去的有其律師佛羅舒，佛曾宣佈說：「他們倆已同意分居，與波頓離婚問題。」週二晚，惟未考慮。週三晨，波頓忽自其所寓之酒店外出。錯日大多數時間未返。至晚乃歸，寫一字條由其秘書轉達記者們，並說：「波先生不見記者，關于他們倆分居事，亦不擬說甚麼。」至芳齡卅一之泰萊小姐，則整天閉房不出，其房亦係套房，每天租金廿五鎊（七十美元）。連電話也不聽，遑論記者，用膳時由人送上，她的秘書說：「她打算不作任何聲明」，更反問記者說：「她有何可說的呢？」

白蘭度控告美雜誌 法官命補充起訴書

【洛杉磯四日美聯社電】影星馬龍白蘭度，控告「星期六郵報」，賠償名譽五百萬元，法院給以二十天時間，補充其起訴書。高等法院因為揭斯出版公司（星期六郵報是該公司出版）星期三日提出異議，指馬龍白蘭度所控告的誹謗，太過含糊。

最後電訊

一聲收規的婦人 賠了廿一萬多元

【紐約四日合衆國際社電】一撮高法院陪審團，今天裁定國會議員鮑威爾，誹謗一六十六歲之黑人寡婦，并下令鮑氏賠償廿一萬一千五百元，詹姆士夫人指控該位黑人國會議員在電視訪問中，將伊稱為代辦「收規之婦人」，據稱，鮑氏曾指伊向賭徒收取保護費，詹姆士夫人要求賠償一百萬元。

【華盛頓四日路透社電】參議院本日正式通過甘迺迪總統提名哈里曼為主管政治副國務卿，此係國務院第三個職位。

【華盛頓四日合衆國際社電】參院武裝部隊委員會，今天將參院所通過之一百五十八億元國防授權法案削減九億餘元，惟通過加速發展RS七〇式戰機。

【柏林四日路透社電】據東德通訊社今晚稱，蘇聯代表已就英國電視人員格林於兩天前，乘私人飛機飛往西柏林一事，向英國駐柏林空中安全中心之代表提出「強硬之抗議」。該通訊社稱，蘇聯之抗議稱，此次飛行已違背雙方協議之手續，且未經蘇聯同意。

美對空飛彈犀利 將越洲飛彈擊毀

蘇俄射月火箭不能繞月而行 將於今天在月球旁邊「越過」

【華盛頓四日路透社電】美國防部今天宣佈稱：一枚尼克．修斯飛彈已第四次在太平洋上空截擊一枚越洲飛彈之彈頭。國防部稱：此次截擊行動，最近發生於距離加州約五千哩之處。據消息靈通人士稱：被截擊之飛彈，相信於星期六日由一泰坦飛彈由范登堡空軍基地放射者。阿特拉斯飛彈，則放射以前之三枚彈頭。該項宣佈稱：該一由瓜加林島放射之尼克．修斯飛彈，已飛至足以擊毀彈頭之半徑內。

【莫斯科四日路透社電】據蘇聯人士今晚指出：蘇聯射月火箭，將於明天「越過月球」，而不進入環繞月球之軌道。據今天官方宣佈稱：此一於星期二日放射而踏上其廿四萬哩行程之太空探測物體，將「在接近月球表面之處越過」。據蘇聯人士稱：此項宣佈之措辭，已暗示此一物體實際上將越過月球而不進入軌道。一般認為：探月火箭於越過月球時，仍可能將若干儀器投擲於月球表面，或拍回資料及照片。截至當地時間下午八時（格林威治時間下午五時）為止，探月火箭估計距離地球十九萬六千二百哩，約位於印度南端之上空。

逃出澳洲醫院後 馬莉麥當奴 悄然返美國

【洛杉磯四日美聯社電】影星馬莉麥當奴，頃已自澳洲伯斯返抵家門。她解釋一度自雪梨精神病院失蹤之說，僅是「喜劇的錯誤」。她喜歡返回美國，為的是美國醫生不致以治療賣出血的病人，採用精神療治的方式。芳齡卅九歲的麥當奴小姐，取消了每週三千元待遇的雪梨夜總會的節目，據說是麥當奴小姐在她離開雪梨之前，曾由該地一家精神病院跳窗而逃，失蹤了四十個小時。原來她發現了精神病院打算如此這般之後，她迅速從一個小窗口跳出去，跌落離地十尺高的地下，跑到朋友家中躲了起來。星期四她已回到她自己的公寓住處了。

劉少奇月中將前往仰光

【仰光五日路透社電】據此間外交人士宣稱，中共「主席」劉少奇，將於四月十九日抵達此間作七天訪問。

……總理尼溫將軍之邀，由印尼乘專機抵達此間，從事一次為期七天之正式訪問。

賭馬贏錢 等於掘金鑛

美國賭馬賭狗狂

去年，是美國歷史上空前的盛行賭馬之年，進入馬場的人數，達五千萬人，下注的數目字，是三十六億美元。

·微之·

有些 熱衷的人士，視賭博為犯罪，底特律新聞報紙，也時常痛詆賭博的罪惡，最近警告稱：合法的賭博，先用手段遊說，祇有產生大量的「誘人犯罪」，而後賴取的人，希望無端獲得的僥倖者，和養馬經營的負擔」。政治學者大力指摘賭博是貪污的溫床，可惜，話雖如此，合法的賭博，還是在美國各州，蓬勃地盛行起來。概括地指出一個簡單的原因，就是這個賭博，雖然會成為罪惡之淵，可是從其中掙取金錢，國家，發現了賭博，其所得的好處，等於掘着了一個金鑛。

去年，是美國歷史上空前的盛行賽馬之年，進入馬場的人數，達五千萬人。下注的數目字，是三十六億美元。因此，從這一項稅源中，收入了三萬三千二百八十萬美元稅款。此外再加上，有七個州有賽狗，佛羅里達州有回力球，和內華達州有大規模，而合法的卡們賭博。不過，州議會仍然覺得不滿足，因此，更加增加延長賽馬的次數和十多個州，全國以去年的稅款收入達到總紀錄。

紐約州，就批准了今年增多賽馬次數六百五十五個晚間。這是說，自今年二月二十日起，至十二月七日馬季結束為止，還有一段長時間，幾乎每天都有賽馬舉行。自二月十五日開始，平均計算，參加賭馬的人數，約為二萬二千人。馬場中，每晚的人數，雖然人多，但馬會唯恐凍壞了顧客，不斷的增加巨型暖爐的設備。最近有一個星期六，進入阿奎特馬場的人數，多達五萬三千九百八十九人，下注的數目，是四百三十六萬二千七百六十八元。政府徵收到稅金共五十萬元。幾乎接近可以平衡洛克斐勒州長提出的預算。

今年 伊里諾州，將放寬過去年都有跑馬的法案，延長賽馬季節三十六天，希望稅金二百萬元。紐澤西州通過了一條法案，延長了馬季八天，新罕布什州放寬賽馬季十九天，俄亥俄州，去年就已增加了三十四天。同時，也有人紛紛埋怨，馬兒都要給跑死了。紐約州馬會主席勃勒聖，說道：「這一項好好的運動停宣告完了。」另一個紐約州馬會職員說：「如果政府中人，只把馬兒當作搖錢樹，那就真的在金錢，爲什麼不蓋一批老鼠，讓牠們跑圈子比賽？」甚至有少數賭徒，也傷心地說道：「我倒不管牠延長馬季，會不會害死馬兒，單就上馬場去的人來說，就吃不消了。馬場還不是，讓我們多些機會去輸草皮？」

有些地方認爲延長馬季似乎不實際，他們乾脆實行，就現有的跑馬次數，增加抽稅，密蘇里州今年增加抽稅百分之六點五，增爲百分之八。小型馬由百分之四點五，增爲百分之五。希望就此可增加稅收至一百三十萬元。正在改變經費平衡，一面延長馬季，另一面改變稅額的辦法，希望就此而增加政府的收入，除了去年的一千五百萬元的稅額，多加五百萬元的稅額。加里福尼亞州希望在本年的馬季內收入四千二百萬元。賓夕法尼亞州和梵蒙特州，不久即將開設了他們的平衡收稅收銀的機器。其他的各州，都放寬要掙進一筆容易得來的金錢。德薩斯州，有一些商人，集資十六萬七千元以改良賽馬設備。

此外 紐威斯亞州，梵蒙州和加里福尼亞州，這些地方，有不少的議員，認爲賭馬和賭狗是罪惡。他們大概忘記了，當年美國十二州殖民，以開辦彩票，而支持了華盛頓的大陸軍，協助了耶魯和哈佛兩家大學的經營的功用呢。

美國狗場的鏡頭

泰王夫婦今夏訪台

【本報駐泰記者乃汶曼谷五日航訊】泰國國王蒲眉蓬及王后詩麗吉，已決定六月初旬訪問中華民國。由泰國副總理兼國防部長乃他儂上將主持的特別委員會，係事實證明泰王出國訪問的計劃，據說：已草擬兩種訪問中華民國的安排，一種是為期五天的日程，另一種是暫時七日的節目，現正呈請泰王親自圈選中，但到達台北的日期，均訂為六月五日。泰王早已定于五月二十七日到東京訪問，在日勾留十天，六月五日啓程回國。而在兩個星期以前，主管泰王出國事宜的委員會，尚無泰國國王的訪台計劃，一般人以為泰王訪華及訪菲的日期，已延至明年初旬，連負責的官員也作如此想法。却不料事情突然急劇變化，在距今七十天之內，年輕的泰國國王與其美麗的王后就將抵達台北，作為總統蔣夫人的貴賓了。關于泰王訪華的消息，最近一個半月以來，幾乎十分沉寂的，原因當然與上述的推測有關。但熟悉內情的人士都知道，中泰雙方一直在作秘密的努力，以使泰王訪華之行，能於年內實現。杭立武大使兩度謁晤乃他儂上將，以及安排目前的兩項相信關於泰王訪華的主要內容，就是邀請泰王訪華問題。同時，泰國王華當於三月十五日離泰返國時，曾任外交部長的杭立武大使，于機場送行之後，在舖蓋紅地毯的跑道旁邊，觀見泰王，會談十分鐘之久，也可能與此事有關。而四天以後，泰王一方面令他上將在透露泰王可能於本年內訪問中華民國，一方面中國駐泰大使館突然忙于蒐集泰國風土、地理及政經情況的資料。明眼人自可看出，泰王不僅已接到訪問中華民國的邀請，而且訪華的行期已經迫近。據悉：曾有關泰國國情的各項資料，已于二日經由外交部寄往台北，隨同國王訪華的泰國官員，約有三十八人，其中一半為宮廷官員，包括擔任高級及侍衛女官等等，另一半是行政首長，如外交部長、三軍將領等，杭立武大使或將在其列。杭大使預定于五月底先行返國，協助政府安排歡迎泰王的接待程序。

英國昨日釋放古巴革命份子

【巴哈馬拿騷島．四日美聯社電】於去週出動襲擊加斯特羅所領導古巴之十六名古巴流亡份子，於星期四乘船往佛羅里達州邁阿密城，一架美國海岸巡防隊水陸兩用飛機跟蹤該艘小船。該等人員自星期日在巴哈馬群島受英國海軍陸戰隊拘獲以來，即已以犯有持有未領執照軍火之罪名在此間受到監禁。該古巴流亡部隊司令杜克於彼等乘坐卅五呎長汽船「維林第三號」駛入大西洋海面時，曾做出表示勝利之V字形手勢，渠稱：「余將在邁阿密與君等相見。」處死加斯特羅，吾人將繼續進行此事。」英國經已將該等武器交還與該個反加斯特羅之團體，但彼等之彈藥，則……

蘇俄國防部長 抵達仰光訪問

【仰光四日美聯社電】蘇聯國防部長馬林諾夫斯基，已于星期四日應緬甸革命政府……

旺角洗衣街111—121號
廈華煌建
第二期
特價九折優待一個月
分期付款
分層出售

洽購處：
煌建置業建築公司
太子道210號　電話：80489　808681
地盆辦事處　電話：812465
本公司現成樓宇租售：
1. 洗衣街125 127號地下鋪位
2. 花園街114—118號十樓十一樓

緊要聲明啟事

本公司除刊行「工商日報」及「工商晚報」外，並無再用「工商」兩字，編印其他任何刊物。茲據報連日有人冒用本報名義，到處招搖，接登告白，並騙取刊費情事。用特登報鄭重聲明，敬請社會人士嚴密注意，如遇此類事件，務須即行查究或電知本報派員拘拏，至所盼荷。

香港工商日報有限公司謹啓

（本報電話：編輯部二六七八九號或二五二五二號，營業部二四二九六號或二式一六〇號）

新世界 香港 真光 光明 皇宮 英京 龍城 金華 樂聲 星都 今天續映 九院
金華影業公司出品
監製何波 製片江曼 導演盧雨岐
胡塗賣人頭
弄失阻大心細妙計殺出重圍！神醫謀財如命生辰觸目驚心！
攝段感人心肺
林鳳 羽佳 陳好逑 梁醒波
關海山 許英秀 金影 馬司華 與衆主演

皇牌原子袖珍收音機
'King' TRANSISTOR RADIO
收音靈敏・構造精細
價廉物美・無與可比
慳電耐用・皇牌為記

每部售價 $20.00 附耳筒皮袋
各無線電行經售
總代理永勝商行有限公司 千諾道中六十七號 電話 436225

太空時代下的產物！咳嗽哮喘的剋星。
滅咳精
陳燮臣 中醫師卅年經驗良品
咳嗆 含化一塊 分鐘止咳
頑痰 含化半塊 分鐘內吐出
哮喘 含化一塊 時氣順喘停
本精一瓶，可抵普通咳藥一瓶，忌食雞魚。
香港英皇道九十三號 壹若堂藥廠總發行 電話：七〇四六四四 各大藥行均有代售

新界民政長官係根據醫務及水務當局之建議，向所有新界居民發出上述警告。理由係繼續天旱與現時之存水量，因而常常使用染污之水源，故許多現時清潔之水源亦會污染。

新馬，一里，報名馬十二匹。
……四、一生財
第四場 九、櫻花小姐 十、雪路麗 十一、將美駒
第六場 十、象勝 十一、星后 十二、電星
……

（南華隊）：吳……、鄧……、黃志芳、俞……、伍振英、李威英、張乃華、丁合英、鄭詠華、尹……、許……、韓……、黃雅……、（國商隊）：……
……現改于本月廿八日在澳門舉行。港警足球部經過會議決定，定于廿七日夜乘輪赴澳。

……努力吧！讓我們再努力。否則，我的智揚與恭祝就等於零了。（小記）

今日提要：
睛師重禮收新徒
飛賊過江刼漢口
（四五四）

出征改道

部官的隊伍在後軍，軍行至霸上之時，李到行程命令，向右行，赴藍田。

其中的閒雲野官爵帖，李廣告辭了。

「且慢——」田布舉手制止：「這是與你有關。」他稍頓，再說：「你的……

四

她咬牙切齒，接不上去，很久，她才站了起來，從我身邊走過，然後，他憤憤地說：「別以爲很得意！你等於自掘墳墓！人家的太太也想動腦筋，想不到你留學回來，還帶來這些罪孽的思……

第十一回　各有緣遇

一面手中力道增加，與李芳較勁，二人一時竟僵在那裏……

孔，然後用勁在手掌上擠壓，果然滲滲不斷滴出五線黑血，忙用腳盆子盛了，李芳咬定牙根，過了一陣，黑血滴了大半盆，漸漸才腫脹消去，疼痛也漸好轉。……

消閒漫畫選

⇩「我們是因爲太寂寞而結婚的。」

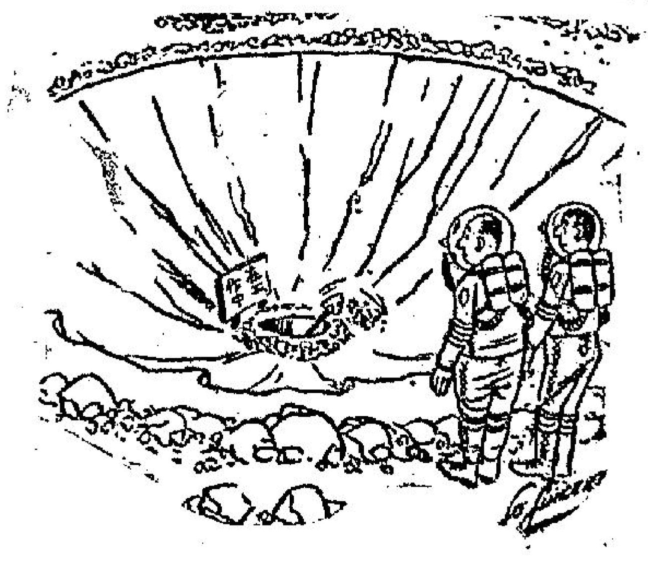
⇦星球新發現。

⇨「我放了兩個禮拜假，你也等於放了假！」

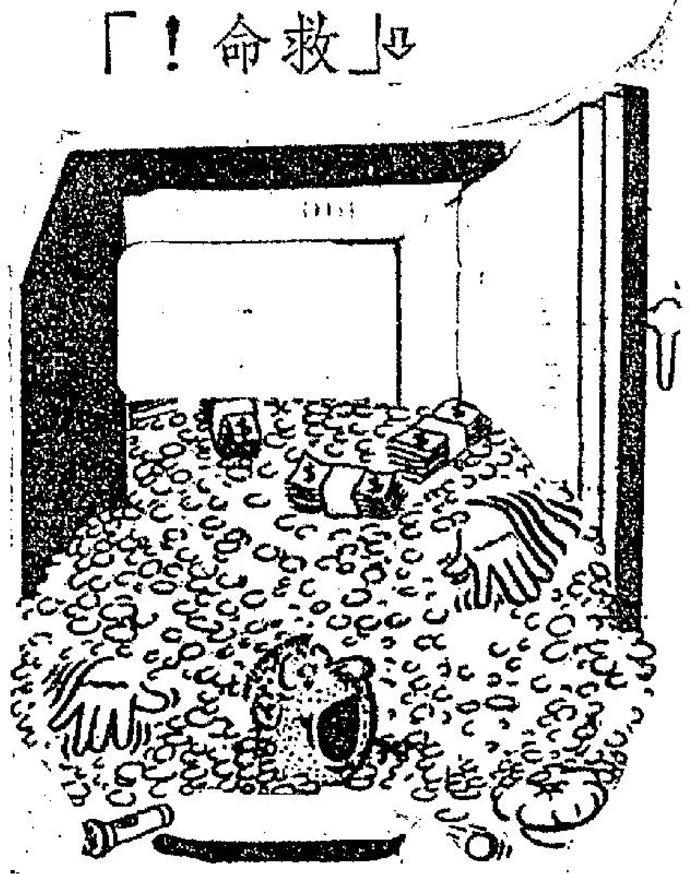
⇩「救命！」

「一萬個對不起，我以爲你是我的丈夫！」

⇨「越獄」的傑作。

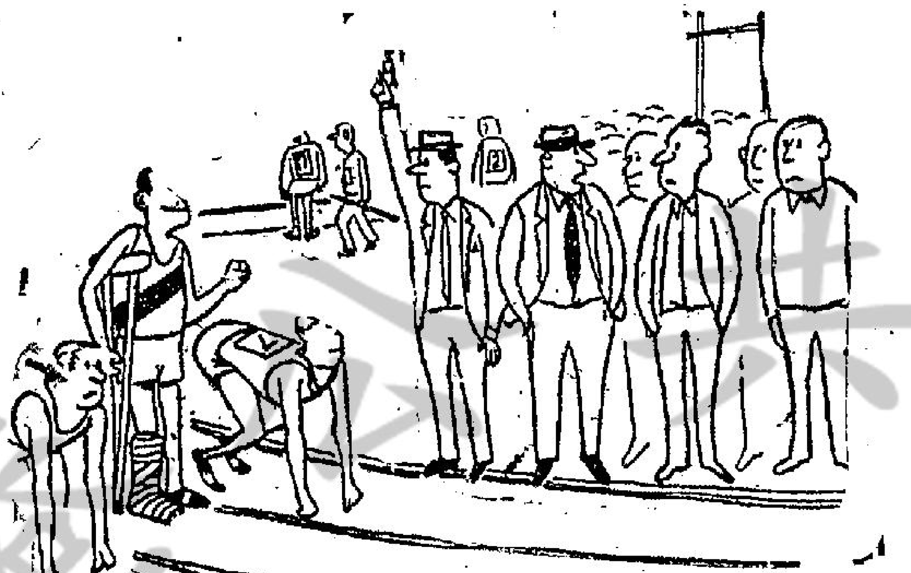
⇩「他是上屆冠軍，今屆仍想試一試。」

⇧太太：「我很高興，你戒了烟了！」

⇧「婚後第一件事是給我煮飯。」

按鈕的國家—丹麥

殊不知，丹麥的現代化設備，卻比美國有過之而無不及。

·自求·

許多人都以爲美國是最現代化的國家，他們有各種省時省力的小機器，多半都是自動化的，只要一舉手之勞，便可以解決日常生活各種瑣碎事務，殊不知丹麥的現代化設備，卻比美國更過之而無不及。

本來，丹麥的法例，規定所有商店營業時間只是至下午六時，但是，假如六點鐘以後肚子餓，要買東西吃又怎麼辦呢？簡單得很，原來丹麥各商店的老板在每天關門的時候，均把一架自動售貨機放在門口，顧客只要將角子放進機器裏面，便會有鷄蛋或芝士跳出來。其他如麵包店、生菓店、肉食公司等，也均有自動售貨機，因此，在營業時間之外，人們仍可以買到三文治、蘋菓、番茄、糖菓、魚、肉等食品。

丹麥人對於住居也非常講究，所有旅店的走廊入口處，均設有一盞小紅燈，這兒有一個電鈕的開關，用指一按，地板上立即有一條鐙光亮起來，照着人們走路；這條引路鐙光，六十秒鐘後便會自動熄滅，此一設備，對於夜歸人極爲方便。

最近，在丹麥首都哥本哈根，還計劃建一個最新式的環形旅店，全店有一八五個房間（見圖），這座旅店落成後，對遊客將更方便舒服。

丹麥的郵局，可以說是一座巨型的自動機器，人們不止可以在那裏買郵票和寄信，而且更可以在那裏清付所有的賬單。因爲幾乎每一家商店都在郵局開有一個戶口，所以，人們可以把煤氣、電燈、電話、房租及其他靠近商店的賬款都用在郵局內繳付，既可節省時間，又可免除往來轉折的麻煩。

丹麥人應付緊急變故的器械，均集中在一個地方。他們在一條街的某一個角落，安置了火警通訊機，上面有兩個按鈕。一個直通消防局，另一個直通負責救傷的機構。另外設有一個警鐘，直接通到警察局，還有一個公用電話也集中在一起，當這一地區發生意外時，人們馬上便走到這個地方去通知有關當局。

丹麥的公共汽車，均設有自動售票和找換機，人們放進硬幣，就立刻有一張車票，及一些找回的零碎小錢跳出來。票價比普通車票便宜，並有一種一小時內有效的公共汽車票，賣不到一個便士，買了這張車票，在一個鐘頭內，可以不停轉乘任何一條路線的公共汽車，而不需再買票。

丹麥的電影院和劇場，如果想看戲，一定要預先定座，戲院的售票處有一張很大的座位表，只要看看圖表，便知道自己的座位在那裏。此外，在圖表旁邊有一個電計算板，列出各種價目的座位及尚有多少票子仍未售出。當某一種票賣光時，上面便亮了一盞紅燈，如果板上滿是紅燈，便表示全部滿座了。

在首都哥本哈根，人們絕不担心自己會失落鑰匙，因爲每年只花兩毛錢，便可以購買鑰匙保險。保險公司給回一條附有小鋼牌的鑰匙鍊，上面刻有保戶號碼及保險公司地址，任何人拾到這種鑰匙送回保險公司便可得獎金。提到保險，丹麥人幾乎什麼東西都購上保險，甚至連地板上的地氈、浴室的水管也沒有例外。

在哥本哈根興建中的環形旅店

狗展會欠缺一項特別獎

選走狗易，選最佳的走狗難，如果中共唔夠此項資格，何妨改爲選最佳的走狗之走狗？……

·夏濃月·

晚翠

今年之狗國，快將舉行，據說甚爲熱鬧，參加展出之狗甚多，屆時，由澳洲之著名狗專家，亦到來主持評判。並多設幾個特獎，如「最佳老狗獎」，與「最佳乳狗獎」之類。噫嘻！盛會不常，今年節前得咁交關，眞係值得大書特書之盛事也。

老夏覺得今年狗國，雖然增加咁多特獎，但尚欠缺一項「最佳走狗獎」，如果加埋呢項，則十全十美矣。

夫「走狗」者，狗類之一也。如最近周榆瑞之新書「彷徨與抉擇」問世後，正牌左報，唔敢出聲，裝守寒蟬。但「走狗」則出盡花招，向周榆瑞潑冷水，此種走狗，好使好用，主人話噬：「你搞掂佢！」走狗就要出盡八寶，唔搞亦扯到搞爲止，所以，走狗實保衞勞苦功高之狗類，如果唔俾個特別獎或安慰獎點得？

不過，要選一隻最佳走狗，則不是一件易事，例如中共，以前對蘇聯，稱爲最佳之走狗，蘇聯命令佢去打韓戰，中共立刻出兵，將過百萬中國人送去韓國前綫，使幾十萬中國人民，暴骨於異國荒山原野，使國內增加幾十萬寡婦孤兒，斯時也，克姆林宮封中共爲最忠誠，最服從之第一號走狗。

及至現在，走狗咬主人一口矣，由於蘇援不繼，大勇佬搵老襯搵得多，援助口惠而實不至，於是走狗亦捱唔住，向主人咬一啖，站在蘇聯立場而言，此狗已經變性，唔値得讚獎矣。

好多西方政治家，目覩中共與蘇聯不和，以爲老牌走狗作反，相鬭色惡，認爲得咗，以爲今後可以企埋一邊，睇吓走狗咬主人之好戲矣，老夏覺得，如西方政治家，食係咁睇法，將來一定會失望。

中共與蘇聯關係，永遠不會破裂者，亦不能用「合久必分」幾個字去形容，因爲中共必須倚靠蘇聯武器上給予援助，始能維持其龐大兵力，如果有蘇聯供給武器，中共軍隊，遲早會捱彈？去邊度搵大炮飛機？明乎此，則知道中共蘇聯之間，目前之糾紛，絕對不是分裂，祇係中共要乘機要錢要武器援助而已。亦即係一隻走狗，不能得到主人給以一根骨頭，不達目的，走狗立刻又恢復其對主人之忠誠。你睇吓，南斯拉夫對蘇聯就係証明矣。

所以，選走狗易，選最佳走狗難，一隻最佳走狗，必須永遠忠誠，唔會向主人咬一啖者，中共就唔夠此資格矣，幸而狗會在港舉行，選最佳之走狗唔出，何妨改選最佳的走狗之走狗？如此則尾巴報主持人，有出頭之日矣。

八龍處處話清明

清明時節雨紛紛，路上行人欲斷魂，借問酒家何處有，牧童遙指杏花村。

·洛山·

港九的郊外，就有好幾個墳場，使生命走到了盡頭的人，得到一個長眠之所，每年，生眾的人雖多，而「不吃飯家米」的人也着實不少，因而陰間人間然有住的問題，陰間人也住的越來越遠。有先知者，知有羅湖，也莫不知有和合石——這兩個地方，就是本港的最大墳場，而且也就是本港人葬在本港的，寃不清明的人，就多數要到那裏拜祭的地方。如果並非天主教或基督教徒，一旦離開人間，家人的經濟能力不能夠在香港仔或荃灣的永遠墳場買一幅地方給他埋葬，便要依照政府規定，下葬上述兩處了。

照現時的市價，買一幅永遠墳塋的墓地，動輒在千多元以上，而且不易購得，若非富貴之家，實在難以辦到。如果由殯儀館以數百元代價包辦「全套」中，下葬的山地，不外上述兩處，而且還要在六年之後，將骸骨執拾，另行遷葬至金塔墳場；又要開銷一百元左右，如果想另擇牛眠吉穴，當然不止此數。

但是，「執金」之時，往往會被人遺忘，而且在起棺執骨之時，又往往會發覺骨骼未腐化，或者僱人將附在骨上皮肉撕去，始另行放在瓦塔內下葬，這麼一來，不特麻煩，而且有些不忍，所以到了現在，火葬之風便漸漸流行，喪家中人祇消將骨灰捧回家中供奉便可，省却搬遷和執骨的麻煩。

牛池灣方面的鑽石山，在戰前已有一個金塔墳場，山上是些農居，現在山下已歸爲徙置大厦和廉價大厦之所，而且金塔墳場的一段，已開始建築道路，將原有金塔遷移。這年頭，活着的人，也要東遷西徙，而且地點跟市區距離越來越遠；已死的人的休息之所，亦不能有「長眠」的性質，除非是搬到接近邊界的沙嶺去。

到羅湖或沙嶺去掃墓的人，要注意的事情，就是不可忘記携帶身份証，到其他各郊區去則可以不必，到的，更可以搭新界的火車，清明日的早上，港九各綫輪渡的第一班船，便已較滿了到新界或香港仔去掃墓人士。各孝子賢孫，在先人的墓前，心上總會暗祝一句：「魂兮歸來，尚饗！」一個懂得慎終追遠的人，才算得上是個會「慎終追遠」的完善孝子賢孫吧！

香海拾遺　德叔作

「喂—U形圈頭，是犯例的啊！」

三國的人與事
黃忠不死於征吳

·彬彬·

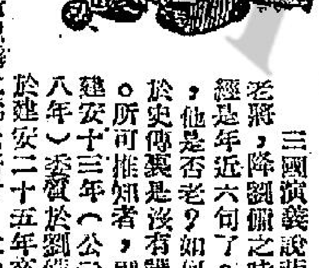

三國演義說黃忠是老將，降劉備之時，已經是年近六旬了。其實，他是否老？如何老？於史傳裏是沒有說明的。所可推知者，則他是建安十三年（公元二〇八年）委質於劉備，而於建安二十五年卒。追隨了劉備十二年。俗所以稱之爲老將者，大抵出於關羽「大丈夫終不與老兵同列」一語。

老將，雖可說老當益壯，但前人有詩云：「美人自古如名將，不許人間見白頭。」是則老將終不免有英雄遲暮之感。演義裏寫黃忠之死，就因爲他不肯服老之故。

「却說章武二年，春正月，武威將軍黃忠，隨先主伐吳；忽聞先主言老將無用，即提刀上馬，引親隨五六人，逕到彝陵營中。吳班與張南、馮習接入，問曰：『老將軍此來，有何事故？』忠曰：『吾自長沙跟隨天子到今，多負勤勞。今雖七旬有餘，尚食肉十斤，臂開二石之弓，能乘千里之馬，未足爲老。昨日主上言吾等老邁無用，故來此與東吳交鋒，看吾斬將，老也不老！』正言間，忽報吳兵前部已到，哨馬臨營。忠奮然而起，出帳上馬。……單挑先鋒潘璋交戰。璋引部將史蹟出馬，蹟欺忠年老，挺鎗出戰，鬥不三合，被忠一刀斬於馬下。潘璋大怒，揮關公使的青龍刀，來戰黃忠。交馬數合，不分勝負。忠奮力惡戰，璋料敵不過，撥馬便走。……次日，潘璋又來搦戰，黃忠……忽然上馬。……忽然狂風大起，忠急退時，山坡上馬忠引一軍出，一箭射中黃忠肩窩，險些兒落馬。吳兵見忠中箭，一齊來攻。忽然後面喊聲大起，兩路軍殺來，吳兵潰散，救出黃忠。……忠年老血衰，箭瘡痛裂，病甚沉重。……是夜殞於御營。」

黃忠這樣的死，當然是死得壯烈，但實際他並不死於征吳的。也不等到章武二年，即公元二二二年，而他眞正的死年上面已經說過，是建安二十五年，即公元二二〇年。然則他那裏有參加征吳之戰呢？

其實，演義這是想把黃忠寫成死於一場大戰，因爲他死前的一年，也曾經轟轟烈烈的打過一場大戰，這就是劉備定漢中時歷史上有名的定軍山的戰役。黃忠在此役中斬了魏的大將夏侯淵。世俗所傳孔明後出師表之所謂「舉兵北征，夏侯授首，此操之失計，而漢事將成也」就是指此了。據本傳云：「建安二十四年，於漢中定軍山擊夏侯淵。淵衆甚精，忠推鋒必進，勸率士卒，金鼓振天，歡聲動谷，一戰斬淵，淵軍大敗。遷征西將軍。」

演義對於此役，也有一番描寫，還是節錄其斬夏侯淵的一節如下：「淵分兵圍住對山（小說是定軍山西的高山，可以控制定軍山的），大罵挑戰。法正在山上舉起白旗；任從夏侯淵百般辱罵，黃忠只不出戰。午時以後，法正見曹兵倦怠，銳氣已墮，多下馬坐息，乃將紅旗招展。鼓角齊鳴，喊聲大震。黃忠一馬當先，馳下山來，猶如天崩地塌之勢。夏侯淵措手不及，被黃忠趕到麾蓋之下，大喝一聲，猶如雷吼。淵未及相迎，黃忠寶刀已落，連頭帶肩，砍爲兩段。」

就在這大捷之後，寫他死了，也夠光榮呀，何必說死於征吳之際？

上海六合路太和大樓老牌治白蝕顯驗灰指甲聖手

歐威廉

有國府合格中醫執照　專治一切奇難皮膚病

春夏之交，乃皮膚病開始猖獗時期，倘府上各位面部身體任何一部份發覺有白色斑點時，即屬白蝕初期，應及早診治，勿使蔓延擴大，敝處每年此時，例舉行一次特價治療週，俾喚起患者及早得到適當治療

白蝕特價治療週

由四月五日至十四日之十天內診費全免藥費減半決不展期

牌子最老享譽最早　經驗最多成績最好　信用最著收費最廉

△說明書函索即寄▽

香港灣仔波斯富街二十號三樓近紐約戲院

每早十時至晚六時　電話：772015

△歐威廉廣告逢星期五在工商日晚報刊出

淺野七賞牌洋灰

淺野七賞牌白色洋灰

PORTLAND-CEMENT　TRADE MARK　ASANO　TOKYO-JAPAN　NIHON-CEMENT-CO.

ASANO WHITE CEMENT　ASANO　TOKYO JAPAN　NIHON CEMENT CO.

日本洋灰股份有限公司

日本・東京都千代田区大手町・大手町大厦

CABLE ADDRESS："ASANOCEMEN"

工商晚報 分類廣告

銷數廣　效力大　收費廉

每段大字四個小字四十　每天一元　上期收費不折不扣

九龍及法律性廣告，請帶同身份証來本報辦理刊登手續，

治刊處：

㊀香港德輔道中四十三號本報廣告部

㊁彌敦道七五六號B地下（即東樂戲院側近太子道口）電話：八〇九六五八

㊂油蔴地上海街三一九號老吉公司　電話：八四三七三六

㊃元朗康莊市場壽富街六號仁愛診所　電話：三七六

百貨

保用·包修　總滙·單車　車行·世運

單車分期付款

月付拾元　手續簡便

九龍界限街十一號・近荔枝角道

平靚泳衣

大批出口剩餘線根泳衣褲平沽整批或分批交易均屬相宜請電八〇九三一〇李洽

公寓

萬茂公寓

環境清幽　新廈寬大　租金便宜　每月定額　設備新式　旅客專理　行李熨洗　招待合宜　自置傢具

宜浦旅店

暖

彩色房間　均有電毡　暖氣開放　平民價格

九龍寶靈街八號　電話六三三七一　六三五七二

醫藥

杜蟲靈藥

羅頌如

中醫

遷灣仔交加街九號A　百草堂應診上午八時半至下午三時下午七時至九時　電話七七七一九五

洪冠洲

歷救急症

專科　婦兒腦耳鼻喉

中環大道中221號

啟事

領福慰金

姑太楊七姊遺缺西區福利會發第一組115次福慰金一千四十元　政存均感西湖街四號二樓會堂

領福慰金

家務助理女工聯誼會西區福利會發第三組84次福慰金一千四十元　政存均感第三街33號地庫　郭甜

今日提要：睹師重禮收新徒　飛賊過江劫漢口

（四五四）

上文說到劉少華和仇賭子談天，兩少年尋來云拜師事，約之去，仇隨行約定次日，再來黃鶴樓。

上文因果

時，劉到樓下，見有一匹灰色駿馬，一高個少年正在賞。當時，忽然仇賭子從少年出，十五六少公子，一騎上騎，絕塵而去。仇賭子已覺劉在此，呼之同登樓。

金鼎闖河

新捉刀人著　鳳子圖

第五回　康熙帝統一神州　明後裔隱居塵世

仇賭子讓少年公子，隨師東道，劉少華扶他回到樓上，原來仇賭子坐的茶座，在北窗下，兩個坐下後，劉少華忙向窗外遙望，見順江而下，向東的那條道上，遠遠有一騎馬，如箭在弦直奔而去，看顏色和人影，正是方才那個少年公子。因對仇賭子問道：這位新收的令徒是那家貴公子，對於騎牲口的功夫，和蒙古口外的人一樣呢，快得很，就是那匹牲口，可惜師父看不見，走過我們這武漢三鎮，也尋不出這樣一匹好健騾。仇賭子道：當真麼，那就更難得了，還只有十五歲呢，是這武昌大昌綢緞莊沈少老闆沈立三介紹的，沈也是我的徒弟，我和沈家有兩代交情了，那天答應下來，事後我又後悔，我說過，不再收徒弟的了，所以昨天辭了來這裏，沒想到沈家小子尋了來，這人姓趙，是沈立三之新結納的金蘭之交。劉少華道：大昌的沈立三好打拳，好玩武藝，我們是知道的，你老收徒弟做徒弟的介紹，也不應該在新結交的當中選人，這位少爺好似姓趙，昨天我聽到沈立三說過。仇賭子忙道：正是姓趙，他父親是這下游鄱陽湖對面綢林舖的財主，雖然半個月不來武昌，少年人住在江村裏不慣。你知道，沈立三那小子，雖然不肯多讀書，卻富而知禮，在安微帶出外做生意的人，好就好在這些地方。昨天拜師，就是借的沈公館，沈家兩位教師爺做的見証，沈立三引見的。劉少華越聽越覺得拜師拜得太勉強，便追問道：沈立三和他是怎樣新訂交的呢。仇賭子道：這位姓趙的，奉父命來武昌辦綢布運去四川上江賣，還中了沈立三的大昌，做了一票生意，當日正巧因此締了交。一見如故，拜了把兄弟。今天一早趙家的就約了沈立三同到寒家拜見，拜師禮也極文雅，照例規包了四十八兩銀子以外，還送了一隻玉如意，談吐不俗，比沈立三大不同了，人家是讀書人家的子弟。劉少華不便多盤問，口中連連稱好，笑問道：想必名字也是了不得的了。仇賭子道：名趙景山，風景的景。劉少華道：你老收了這樣的好徒弟，再來時，該介紹我們認識認識，大家何不約約朋友，大家慶賀吃一頓呢。仇賭子搖頭道：小事情，驚動大家不便。劉少華將話撇開，只談些別的事情，兩個一齊下樓，約了再見，便分手了。隔了三天，武昌城沒有再出事情，可是兩家被盜的事主，催得緊急，官廳受了知府的責備，錢知府心裡也很不安，叫了劉少華和過漢口在間錢案的當天民來，當面責問，兩個都道，還沒辦到可疑之人，所以第一等玩的地方，並沒有新的闊人前去用錢。錢知府道：本來案子來得離奇，如果再做出一兩件來，反而可以斷定這人，仍在此地，這幾日沒有响動，可就更難了。劉少華道：還這賊人的本領，他要動那家的手，誰也架不開的。小人不信他就此罷手，不過還沒想到好主顧的，這種賊人，不打主意則已，打主意，可就不肯輕易放過大戶頭的，小的事主，他才不肯驚動呢。錢知府道：如此說來，還會做一兩宗了。劉少華道：這兩岸乃九省之通衢，殷商何止數千家，一動手就是一大筆，他決不肯只動這樣兩家的。大人且等着，我們兩岸留意，只要他再大胆，再做案子，就不怕他不落網，目前心急是沒有用的，請大人向事主說知，似這樣的江洋飛賊，不比尋常劫匪，若是輕易拿得到，也不是大案件了。錢知府一聽，這話有理，隨又安慰了兩句道：你們的師父是武漢三鎮的第一個大師父，你兩個須賣力氣，爭回這口氣來。雷天民和劉少華唯唯答應了，請安辭去。誰知果然不出所料，當夜漢口那邊又出了事，在最熱鬧的後花樓，一連三家緊鄰的金珠號失竊，開到漢口縣的捕房，每家都在三五萬上下。漢口縣知府大驚，過江來拜望錢知府，跟知府經過，當天民是跟着去的，在看出事地點，去看了面，向錢知府稟道：與武昌的如出一人，其中有一家是石壁鐵門，庫房也用手力扭斷了大鎖，和新開的一樣。正是：

藝高胆大　得意再往

飛將軍

南宮搏著

出征改道

郎官的隊伍在後軍，軍行至霸上之時，奉到行程命令，向右行，赴藍田。

這一項行程命令與在長安城中所頒下的命令是相反的，驃騎郎將李廣，於接奉命令之後，到左中郎將帳中去問訊。

「是太尉的命令，不知道究竟。」左中郎田布以懸惑的口氣說：「聽說，有一個姓趙的人謁見太尉，建議改道，那是恐怕敵濁之間，有吳王的伏兵——」

「太尉如此之怯」？李廣肆無忌憚地接口說。

「當前七國大軍，誰不怯呢？」田布又聳聳肩！「我給你看一份命令，那是吳王的發兵令，一位郎官抄來給我的。」

李廣接過用細串着的三片竹簡，低聲念出：

「寡人年六十二，身自將。少子年十四，亦為士卒先。諸年上與寡人同，下與少子等，皆發。」

「你想，從十四歲到六十二歲的男子，皆從軍，吳國兵該有多少，朝廷說吳王兵二十萬，恐怕不止此數。」田布冷冷地一笑：「太尉心怯，那是自然之事。」

李廣把竹簡交還，沒有說話——郎官是驕傲的，他們出身是良家子，他們又接近君皇，對於外廷官，有莫名其妙的輕忽，周亞夫是前朝名將，但是，年輕的郎官們對他依然缺少應有的敬畏。

就在此時，一位中郎遞入太尉轉來的詔書。田布打開一個竇布包袱，看着其中的詔書和官爵帖，李廣告辭了。

「且慢——」田布舉手制止；「這是與你有關。」他稍頓，再說：「你的新官帖到了。」

李廣淡應了一聲，並不因新官帖而興奮，而且，在出師之前，他已經獲知自己的新官銜：驍騎都尉。祇因出兵匆忙，不曾領得官帖。這是千石官，騎郎將是比千石官秩，其間，每月俸祿祇相差十斛穀，以他的出身而言，這是不值得喜悅的；何況，驍騎都尉實在不比騎郎將體面。

「你可以建一面新旗了——」田布笑着說：「好了，明天上路將再見。」

明天，大軍轉道藍田，出武關，向洛陽去——這條路比較走殽澠大道為遠，通常，人們是不經由武關赴洛陽的。

◆　◆　◆

大漢太尉周亞夫屯兵昌邑，不與吳楚兵交戰。大漢大將軍竇嬰，屯兵滎陽，監視齊趙兩方面的叛兵。

吳王劉濞的大軍急攻梁國，梁王的告急文書，天天送入長安，大漢皇帝也天天命周亞夫發兵救梁國；可是，周亞夫不奉詔，他祇是守住昌邑要道，由於援兵不至，梁王急了，他派人持官印珍寶，到周亞夫營中，希圖遊說幾支兵，背離周亞夫而私自救梁。㊂

江陵著

廿五　警探來了！

「警探又在跟蹤我們？」鄭一民有點張惶。「為什麼？」

「不知道。他們是我們的煞星。」「也許是那一大哥說。

「也許，給他們發現了，便跟着上這兒來。」

「可是，那包鑽石——」

「將來一定要我們以後的生活保障，怎能放手，不過現在正好讓它暫時寄存在安全的地方吧！」

門外响起了敲門聲。「他們正在談着，大哥向鄭一民使眼色，於是鄭一民走去開門，大哥卻倒身在床上裝睡。

進來的是三個便裝的警探。他們表露身份後，便開始搜查他們的房間。一個警探發現有人躺在床上，不禁冷笑幾聲，走過去一看，把床推了一下，床上的人動了。

「方龍！別裝蒜了，快起來！」那警探向床上的大哥叫喝着。那大哥原來叫方龍。

他是刑期已滿的人，他曾犯盜竊和搶劫的事，為了財物未失，所以受了兩年的徒刑，誰料他出獄後不久，又重幹起非法的事，賭輸了，他和人打架，欠眼不還，這都曾驚動警局，為他的事大傷腦筋。最近，一家珠寶店失了一部分鑽石，同時在事發後幾天，方龍便失踪了。於是警方又對他起了懷疑。上次在東城搜查他的錄音機時，給他逃過了，但是根據所得的線索，仍以方龍嫌疑最大，於是又來向他施以迅雷不及掩耳的手段，搜查檢查，但這一次眼看又不成功了。

方龍懶洋洋地站起來，自然而又滿不在乎地舉起雙手，笑地道：「要搜身嗎？」

一個警探便老實不客氣地用手向他渾身上下拍了一頓，一面說：「剛從外面回來，而且喝過酒。」

「九十分！」方龍緊握雙拳一拍。「大偵探的偵探術確實不凡。」他似乎讚嘆又似輕蔑地走到椅上坐下。「別在你老子面前裝假了。」那個拉着方龍起床的警探又瞪他一眼。

他鬆了一枝煙，深深地吸一口，「我眞不明白，你們究竟丟了什麼東西，老是盯着我。」

「什麼頭目。「你說說看，你不是風雅人，既不錄音樂，也沒有什麼可留紀念的，為什麼要買一架錄音機，而且指定要這種牌子的？」

「這也要查問？」方龍突然氣憤填膺的用力推着自己的胸口，大聲叫道：「方龍！這就是坐過牢的苦啊！」

那警探被他弄得沒法，只是揚着眉頭看他做戲。

「我買錄音機做什麼？」方龍睜眉怒目的說：「我要買，我有錢，我喜歡就買！」說着，他走到桌上，把那架錄音機拿起來，舉得高高的再用力把它摜到地上來。啪噠一聲，錄音機碎裂了。大家的眼光一齊集中在那架錄音機上。㊁㊅

霹靂薔薇

諸葛青雲著

三十一、無限風波

夏天翔一聽，果然深鎖雙眉問道：「你難道業已查出那騎青馬，穿玄衣，獨斬『祁連四鬼』的少女，是那一個？」「薔薇使者」嘆道：

「我就因查出，才覺為難，她不是崔秀芸，更不是仲孫飛瓊，而是生得與崔秀芸極其相像，倒反『崑崙』，投入『祁連』，被我稱為『玉有刺』的鹿玉如姑娘！」

夏天翔搖頭說道：「不對，不對！」

這回輪到「薔薇使者」訝然問道：「為何不對？」

夏天翔答道：「我曾經親口問過鹿玉如，她加以否認，說是從未到過『九疑山』去！」

「薔薇使者」笑道：「她當時是因恐洩漏背叛『知非子』機密，才故意否認掩飾！」

夏天翔聽「薔薇使者」認定是鹿玉如，不禁蹙眉問道：「鹿玉如那裏來的青色驃駒？」

「薔薇使者」笑靨答道：「怎麼沒有？她騎的就是『九首飛鵬』或大招的『千里菊花青』！」

夏天翔聽出蹊蹺，揚眉問道：「鹿玉如既與『祁連』勾結，並騎了『九首飛鵬』或大招的『千里菊花青』，卻又怎會狠心辣手的獨斬『祁連四鬼』？」

「薔薇使者」笑道：「你問得頗為有理，幸虧我早將底細查明，不然真將被你問住！」

夏天翔一看天色，約莫三更，知道「三手薔薇」周遜巧調息行功，正入妙境，暫時不會醒覺，遂放心問「薔薇使者」敘述究竟。

「薔薇使者」說道：「鹿玉如當時祇認識兩位貴客，一位，尚未與『祁連』勾結，那匹『千里菊花青』，也是貴衣老人向『九首飛鵬』或大招借來，給鹿玉如代步，去往『九疑山』參謁另一位與她關係密切的貴衣老人，誰知巧遇『祁連四鬼』，四鬼因見她騎了本派掌門人罕世龍駒，心疑質問，一言不合，動起手來，鹿玉如『崑崙』連施絕招之下，『祁連四鬼』便化作九疑四『鬼』！」

夏天翔聽得如夢方醒，心頭不禁好笑為難，暗想自己愛的是仲孫飛瓊及崔秀芸，偏偏當初卻又為了鹿玉如，迷走『眠山』，耐求『薔薇顯力』，如今弄成這等局勢，叫自己怎生面面俱顧？

「薔薇使者」聽他默然無語，不由失笑說道：「你這胆大調皮的小鬼，如今大概為難了吧？」

夏天翔對於這位「薔薇使者」，又覺感激，又覺敬服，紅着一張俊臉，以央告口氣說道：「這件事兒，弄得如此複雜，我實在不知道應該怎樣應付？」

「薔薇使者」笑道：「我當時答應與你的『薔薇顯力』，既是對鹿玉如而言，則我的責任，祇是設法把你及鹿玉如，撮合成一雙花好月圓的江湖俠侶！」

夏天翔喜道：「薔薇使者」失笑說道：「誰叫你在未曾弄清對象以前，便風流倜儻，到處留情，她們兩人之事，不在我『薔薇顯力』的範圍以內，應該由你自行了斷。」

夏天翔越聽越急，再復央求說道：「老人家，我知道你神通廣大，顯力無邊，請幫我忙好麼？」

「薔薇使者」笑道：「我的『薔薇顯力』，一經賦予，便不能撤銷！」

夏天翔苦着臉兒說道：「我又不曾要你撤銷，祇想請你把這『薔薇顯力』，擴大一點！」

「薔薇使者」愣了一愣，大笑道：「你這小鬼真是人小心不小，居然要想一箭三鵰！」

夏天翔滿臉飛紅，赧然不語！

「薔薇使者」笑道：「這種擴大了的『薔薇顯力』，簡直可以改叫『齊人顯力』！」

夏天翔窘然說道：「老人家，並非我貪得無厭，事到如今……」

話猶未了，「薔薇使者」忽然笑道：「你從上右邊峭壁間的怪石看看，大概你的心上人兒，至少來了兩位？」㊁㊅㊃

天池俠隱

王香琴

十六、滄桑事變

放鶴書生聽見，匆匆跑來道：「是沈郎嗎？」沈郎見了放鶴書生，又不覺傷感起來，放鶴書生見珠兒在他的邊旁，吃了一驚，指着珠兒，正要詢問，沈郎嘆了口氣道：「他是梁胡一劍師傅的命來的。」放鶴書生又感覺奇怪，沈郎約略的把事情說出來，放鶴書生不斷的盯着珠兒，冷冷的道：「這孩子太瘦了，沈郎，你不要托大。」沈郎早已四大皆空，什麼也不怕，答道：「他一刀把我的頭顱砍下，也不過是這樣，有什麼不了？他要殺我，由他殺好了。」放鶴書生知沈郎早已心冷意灰，問道：「山裡的人，是那個殺的？」沈郎表示也不明白，放鶴書生這一次來，也是為了要找尋楊鵬蛟，報花姬姥姥的仇恨，他不知楊鵬蛟和寰大嫂已同返普陀，當在正女孝時，為一個人的力量，敵不過兩人，才一時避去，後來找遍了很多地方，也找不着楊鵬蛟，才到普陀，不料和兩人見面，事情變化到這個田地，他是預料不來的。

他的料度，也和沈郎一樣，有人先謀殺了千葉道士，才殺其他的人，這不是一兩個人能辦的事，必定山裡人也有變叛的，才會做成這一幕慘劇，什麼事變發生，也離不開楊鵬蛟和寰大嫂，放鶴書生頭腦比較冷靜，小心觀看山裡的形狀，有很多地方，表露出殺死千葉道士和一群普陀派的人是胡一劍，拋在地上的刀劍，有幾把上面鑄有天池兩字，放鶴書生看在千葉道士心頭那一口長劍，也刻上天池字樣，不消說，又準備把這件事嫁在胡一劍的身上，準備使普陀派的人和胡一劍作對了。當時有關這件事的人都被殺死，江冷、孫貞娘和寰大嫂都因此死亡，這對楊鵬蛟和寰大嫂有極大的利便。放鶴書生把有天池字的刀和劍，收拾起來，把牠毀滅了，正要下山，忽聞山道上有人進來，對沈郎道：「不要妄動，我們三個人，怎能合手？你看，他們最少有四五十人呢。」沈郎向下望去，果然有幾十個人在山道上魚貫的上來，人數衆多，決不是三兩個人所能抵敵。放鶴書生扯了沈郎和珠兒，從山上的小道，轉往普陀寺那邊去。沈郎道：「我們是為了找尋他們來的，千辛萬苦找着了他們，又避了去，怎能報仇呢？」放鶴書生又把一隻眼睛，望着珠兒，問道：「珠兒，你也要替媽媽報仇嗎？」珠兒想了一會，點了點頭。放鶴書生道：「你要明白，胡一劍師傅和你同下山，來到普陀，是希望你幹一件大事，目前便是你表現決心的時候了。」珠兒點頭道：「對了，他致我大義滅親。」㊂㊃〇

遲來的鹿車

幻影

四

她咬牙切齒，接不上去，很久，她才站了起來，從我身邊走過，然後，他慢慢地說：「別以為很得意！你等於自掘墳墓！人家的太太也想勸勸，想不到你留學回來，還帶來這些罪惡的思想。我就等着你瞧瞧吧！」

我笑着，沒有回答，且說她翻上門，然後才一邊吹口哨，一邊跳回自己的房裡去。我整個人也輕起來了！

我倒在床上，笑了一個又一個，我抱住枕頭，在床上轉來轉去，在笑聲中，我彷彿聽到自己在說：「你的機會來了！不要放過呀！只要你努力，一切失去的都將收回！」

第二天一早起來，我精神很好地在剃着鬍子，然後把頭髮吹得貼貼伏伏的，吃過了早飯，就穿上一套最稱身的西裝，全副武裝的！在鏡前照了又照，連我自己也覺得自己年青，應着應覺得自己英俊瀟灑，於是，連跑帶跳地走下了街心，開出了車子，直向你家門口衝去。

站在門前，把頭髮擦了兩下，然後拉拉衣領，拿出手帕揩揩手，也揩揩額，然後按了兩下鈴。

門開了，正是昨天站在妳旁邊的那個傭人，她說：「是我。」「妳太太呢？她可在家？」

「請進來坐坐吧！讓我通傳一聲。」

她讓開了身子，我走了進去，客廳沒有一個人，我也坐下來，「妳第一次來看我，自然不能夠不細意款迎的！因為你是貴人。」

我笑起來，「這兒真幽靜，只妳一個人？」

「不，本來還有家姑的！自從她兒子死後，她就討厭了我，搬出去了，我只好和媽媽一起住！」

我記起妳母親來了，她是個很慈祥與很穩穩的婦人，妳告訴過我，妳的一切都沿襲了她。我見過她一面，不是在妳家中，而是在一次淺海的渡海輪中。

「她好嗎？我對她的記憶也許模糊了！」

「她還很好，」妳說，「今天不在這裡，她回我們的老家去了，當曾做了第三任的父親！」㊂㊅

「太太在房間，」一個傭人說，「請坐。」

我坐下來，首先見到的是一座鋼琴。

「妳還沒有把音樂放棄呢？」我想，「也一如我沒有法子完全把文學拋棄一般。」

我和妳似乎都有一個共同的興趣，就是：不去悲自己寂寞的！我喜愛文學，但卻想惡化舉去；妳喜愛音樂，但妳卻捨生物！也許這是我們唯一相同的！

很快，妳就出來了，站在我面前。

「不歡迎這不速之客嗎」我問。

「為甚麼？」妳

晚香

突擊隊

布洛謝爾著・林柯譯

二十三：杜奴凡艷福不淺

「也許你也抽煙的吧？」說着伍長用一種非常美妙的姿勢將煙盒放在女人面前。

但是女人搖搖頭，伍長當即取了一枝出來，放在自己嘴上。於是談話開始了。談話的題材是：天氣、汽車、網球……此外，還問她是否在車上吃午餐？車上的菜餚好不好？

每一次伍長提出問題時，答案總是那麼簡短的。最後，由于得不到鼓勵，伍長終于敗興而返，退回原處。

「有進展嗎？」

「一個伍長決不會使美麗的女人發生興趣。最低限度你必須是個上校。」

「她雖然沒有理睬你的臉頰，但是始終愛理不理，看樣子，隨時都會爆發的。」

「我又不是存心吊膀子，我不過是作一番禮貌上的訪問吧了。」伍長露齒而笑，「但是你一定會承認，在我們這羣人中間，除了我之外，沒有第二個人可以獲得這樣的機會。事實上，你也未必會比我高明。」

「關於這一點，我自己也不敢講。現在，讓我走去試試，也許你的話是對的。」

那女子側過臉來，對站在她旁邊的黑髮青年看看。從她的眼神中，大家知道她

這，她在向黑髮青年索取香烟了。稍過片刻，兩個人都在吸煙了。

「她不願意吸你的香烟，伍長！」有人在伍長耳畔低聲悄語地說。

這句話，說不定那個黑髮青年也聽到了。他雖然仍在跟那個女人談話，但是不斷用嫉恨的目光瞄着走廊裏的那些士兵。然後，他側轉身子，伸出手臂，往窗檻上一撐，用自己的身體遮住那個女人，不讓別人見到她。

現在，布林終于領悟出一件事來了。當他進入車廂之後，一直覺得這裡有些熟人似的，仔細一想，才知道這些突擊隊員，在山區演習時曾經邀他去參觀過，後來，他還寫了一篇關于他們的文章刊登在報紙上。他記起了那個蘇格蘭突擊隊員，此外，有一個高個子曾經將血漿稱作「容易記憶的顏色」。這是一個相當有趣的青年。說不定這就是為什麼那個女人對他特別有好感的緣故。

「大家看，杜奴凡眞有一手。」

「他的確比我們更有辦法，事實上，他也的確相當可愛。」

他是布林心中暗忖：「這是一個相當古怪的女孩子」他甚至懷疑這個女孩子已成熟到可以與任何男人調情。那位伍長顯然不合她的趣味，那末她為什麼挑選杜奴凡呢？是不是因為杜奴凡外表比較漂亮？㊂㊂

峨嵋奇俠傳

陳逸如著

第十一回　各有緣遇

一兩年中力道增加，與李芳交勁，二人一時竟僵在那裏，絕不向後退，誰也出不來。而兩人手上，綿綿不絕的傳來彼此內力，有時李芳覺得從崔鵬蛟方面有一股強大壓力湧來，連忙收一口氣，抵擋，有時崔鵬蛟又覺得自己內力，被李芳內力逼退，這樣此來彼往，迎前退後，大約過了一盞茶時間，五不相下，忽然李芳手一鬆，身子一側，從崔鵬蛟身邊過，崔鵬蛟驟然感到手上抗力一失，正用足了勁，不免身子向前一傾，下盤腳步立時不穩，連忙顛腳了幾步，這才站穩，而李芳卻已閃過去了，只聽他口中連在讚：「好功夫，好功夫，不日定當請教。」崔鵬蛟回頭一望，對李芳笑笑說道：「既是為了鴨客氣，改日再請好了。」今日失陪了。」李芳和衆弟兄同二人出店去了。

李芳帶衆弟兄回到房中，大家還在為這北方客商的功夫了得，驚嘆不已，只見李芳忙低頭一看，不禁嚇了一跳，只見右手上青筋浮起，肌肉紅腫，趕緊運氣調息，但急切之間，竟未能馬上平復，而且疼痛漸漸加劇，手腕以下，奇熱火燙，心想難道崔鵬蛟練的是鐵砂掌，手上有毒不成。果然不到一頓飯功夫，右手除了奇熱疼痛之外，似乎痛楚之勢，復漸漸上延，由手掌傳至手腕，延至有上升至手肘手臂跡象，李芳大驚，連忙用一根尖針，令小青紮了，對準自己右手五根手指，在指尖上刺了五個小孔，然後用勁在手掌上擠壓，果然滲滲不斷滴出五線黑血，忙用腳盆子盛了，李芳咬定牙根，過了一陣，黑血滴了大半盆，漸漸才腫脹消去，疼痛也漸好轉。再看李芳時，額角上已滿頭大汗，委頓不堪了。小青忙扶他在床上躺下，李芳在身後墊了兩塊枕頭，身子斜斜靠着，說道：「想不到這人竟是練的毒砂掌，但不知是何路人物，對我們是敵是友，這倒不可不防。」

李小青在旁插話道：「爺爺，你前年中了赤砂掌，多虧梅哥哥在客店中救了你，你現在手上傷勢要不要緊，現在梅哥哥又不在此，我看不要管他是友是敵，你還是先回新都總寨調養手上傷勢是真。」衆人一致贊成，決定顯小青伴着李芳回新都去一趟，李芳一想，少時如這位傳聞回來，看見自己這般模樣，當甚尷尬，忙囑咐張潛顧朋二人，切不可與這三位客商動手，靜等寨中指示再定，目前只宜客氣應付，如他問我，說我出外訪友就是。連忙收拾了一些應用物件，連夜和李小青，僱了兩乘轎子，起身回新都去了。

新都離成都不遠，不過四五十里路程，當晚半夜不到，已抵了溫風湖總寨，忙將經過向幫主王天心說了。王天心忙請師父西藏喇嘛多拉格西與李芳療治手，一面又分派了數批人馬到成都去接應。務要探出三人來歷。㊁㊃㊆

血燈紅

二一〇　搶先一步

梁威不致被王小仲擊斃而聽到楊寧極慘極厲的慘叫，便就明白。原來，王小仲這一擊，雖然目的在殺梁威，但楊寧在梁威身畔，自然不用救之理。他急揮動手中尖刀去把王小仲的槍桿架擋，為了搶桿匪擊之勢極急，尖刀無法架個正着，反而手臂中擊，為了王小仲的匪擊用甚氣力，手臂便被擊得肉綻骨折，疼痛難當；在極端疼痛之下，楊寧幾乎要昏了過去，抓着鐵鍊的左手不由自主的放開；一鬆之下，身子直墜到崖底亂石之間，血皮狼藉，慘號迸發而死。這一個，算是楊寧丟了性命，把在必死中的梁威救回。

梁威被救之下，禁不住一陣慘笑，因為他性命雖然得保，但人多勢衆的血隊竟只剩下他一個人，未免使他太過感慨。他此時只是慘笑，不說話，亦沒有移動身子。王小仲本可以翻手向梁威再砸擊的；但他要這樣做的時，卻力不從心。因為剛才他把槍桿厲出砸擊，雖然得手，但用力過猛，此時手臂是一陣陣酸痲，無法使用，他只好大叫：「可惜，可惜！」

在他大叫「可惜」之後，梁威已把冷笑斂起來，雙手攀着崖壁的藤蔓，往下滾去，瞧樣子是要退下到崖底。這懸崖之底，除了荒草，亂石，毒蛇，蟲蟻和血漿一片之外，便沒有甚麼，梁威為甚麼忽然要疾退到崖底呢？王小仲還未有把敵人的行動去多想，陳律師經已大叫：「王兄，我們也得快到崖底，不然，給梁威這魔頭先佔了地勢之利，我們便要死了。」

陳律師如此說，王小仲初時仍是不解，抬頭一瞧，方才明白。原來，崖頂火燄，沿着一根一根倒生下崖的藤蔓迅即伸展，和他兩人頭頂相距還不到四尺，瞧樣子不只快就燒到他兩人之處，而且黝塊崖壁的藤蔓，都要被燒光，他兩人想保命，只有乘火勢未到的現在迅速到崖底去。梁威冥搞於楊寧和血隊衆人死光之下，鐵眼仍能注意到火勢，馬上下崖，搶先一步在崖底守住，使王小仲和陳律師不下崖則火燄纏到時要墜崖而死，換言之，這崖腰上，彼此扳藤附葛戰鬥，梁威是失敗了，但他仍不氣餒，搶先下崖來佔形勢之利。他這一行動，王小仲未有清楚，陳律師卻瞧個徹，所以大叫王小仲必須儘速下崖。

王小仲和陳律師，此時是急急攀藤下崖了；但是，走遲一步，已來不及。他兩人還差一丈便可以到崖底之時，梁威經已搶先在崖底腳踏實地。他腳踏實地之後，不動聲色，待王小仲和陳律師再下之時，便把手中尖刀緊勁，急急的去截他兩人的大腿。㊁㊀〇

⇨「越獄」的傑作。

敬請廣告客戶注意

逕啟者　貴客戶不論直接或委托任何人經手刊登本報廣告應付之廣告費必須憑蓋有本報收銀圖章及經理私章之正式收據方可付欵否則如有誤交本報概不負責　此啟

工商日晚報　謹啟

工商日報　資格夠老　消息快確　言論公道　出紙多張　只賣一毫　銷流普遍　雄視港島　一紙風行　有目共睹　刊登廣告　收效尤高

新華・豪華：今天盛大獻映　和路迪斯尼一間情片　又奇蹟巨獻　寶星辛高史尼　巨星佳威廉主演　之巧王子　The Prince and the Pauper　七彩瑰麗　中文片上　緊張比劍　激烈打鬥　故事傳奇　娛樂成份　百份百　明天早場新華新城雙記・華上流社會

樂聲：今天隆重獻映　時間　兩點半　五點一　七點半　九點九　蘭克公司獻映社會情奇鉅片　比得芬治・占士美臣　領銜主演最佳傑作　噩夢難忘　名利雙收　文壇浪子　風流韻事　舉世聞知　特藝七彩　片上中文　明天早場：黑社會爭霸戰

皇后・麗聲・皇都：今天特別時間　兩點半　五點　七點四十五　九點半　選妻記　THE COURTSHIP OF EDDIE'S FATHER　美高梅七彩片　格蘭福特　莎莉鍾絲　史提芬史瑤　明天早場

利舞台・樂宮：今天四場聯映　派拉蒙七彩大製片　中文字幕　田馬甸　蓮娜端納　主演　馬迷狂勝記　明早場

中央：即映四場　法意合作香豔巨片　愛情慾網劍留痕　THE GODDESS OF LOVE　片上中文字幕　明日粵片4場　節婦新情夫　任劍輝　余麗珍　主演

麗斯：今天第六十天　聯美公司超級寶鑑　時間　兩點　六點　九點　錦繡山河・血烈士　下期獻映　赤足天使

百樂門：昨滿今請早　雄霸七海　片上中文　彩色　明十二點早場　天降福星

東方：最後今天四場　十二大盜　片上中文字幕

京華・樂都・黃金：昨天滿　今天又滿　請早　萬衆歡迎　梁山伯與祝英台　大銀幕彩色片　黃梅調最好聽　李翰祥導演　樂蒂　凌波　主演

國泰・百老匯：越映越旺　第16天　香港之星　七彩　尤敏　寶田明　王引　團令子　主演

今日清明，舟車擠迫。圖為尖沙咀車站一角，及統一碼頭前，長龍排至海傍。

每逢佳節倍思親 孝子賢孫齊掃墓 尖沙咀車站排長龍

舟車加班白牌車大行其道

【本報訊】今日是清明節，數以千計之孝子賢孫，前往郊區各墳場掃墓，火車與港九各郊線巴士，以及天星小輪及油蔴地小輪公司來往大澳等綫亦分別加班行走。

白牌車大行其道，平日索價二元者，今日幾倍甚或五元。

羅湖沙嶺墳場今日開放，前往掃墓人士可無須領取禁區許可証，其他新界禁區墳場亦告開放，警務處規定禁區內不得挑運鋤頭，及攝影，往沙嶺掃墓者必須在下午六時前離去，並勿忘攜帶身份証。

今晨火車站一早即大排長龍，在上午八時前，長至海景大廈前，惟秩序良好。

當局提醒掃墓者須注意，是勿遺火種。以防燃山，際此天氣燥亢，山草更易着火，望在焚化寶燭時，認眞留意，非待火燼全熄，不可離去。

港九水陸交通情形：

特別班火車均有來回票發售，九龍至和合石三等來回車費成年人二元，小童一元，九龍至羅湖（沙嶺）成年人車費頭等四元，二等三元，三等二元，小童車費頭等二元，二等一元五角，三等一元。

午後特別火車班次時間表如下：九龍開下午十二時二十六分，一時十分，二時十四分，二時十九分。和合石開下午一時，一時四十六分，二時廿分，三時十七分，四時五十二分。

至於下午十二時四十五分，一時至十五分由尖沙咀九龍站開出之班車，不在油蔴地站接載搭客，乘此等班車之搭客請到九龍車站登車，並季票，月票及學生票之持有人，可乘此等班車，須多付費用。

油蔴地小輪公司香港至荃灣綫小輪增班，平均每隔半小時一班，今日繼察情形，客滿則開，大澳綫小輪今日除按照星期二、四、六星期日及公衆假期班相同外，計由香港開上午八時，大澳開下午五時（來回均經東涌）。

天星小輪公司今明兩日首班開九龍小輪提早由淩晨五時五十分開行。中華巴士公司由統一碼頭至香港仔七號綫，叠叠加密班次，客滿即開，至瑪麗醫院綫，亦酌量情形，隨時加密班次。

九龍巴士公司行走新界郊區各綫加班外，石山、西貢墳場各綫巴士亦加車行走。

此外，據天文台的天氣預測，今日風微日暖，氣候潮濕溫暖而帶陰涼，並料陰晴無雨。掃墓踏青人士大可放心，沒有「雨紛紛」及「欲斷魂」之慮。

【本報澳門訊】清明前夕，由港來澳客特別擁擠，港開午班的佛山、德星兩輪，均誤點開出。兩輪在港原定午開二時半來澳，但均延至三時十分始告開出，因人數擠迫之故，昨日一天四班船載來四千餘人。

今晨意外事件 礦塲婦人突暴斃 伴舞少女幾歸西

【本報訊】在舞院伴舞女子，今晨三時許被發現服過量安眠藥，事後已報警送院救治。該女子名黃×容，寓尖沙咀，據說係在「東方」舞院服務者。

少女鍾×芳，被發現服下相當多量之藥物與花露水，經已送院洗胃。此少女係寓于香港仔石排灣之住家艇，曾被母痛責云。

大坑東喇山石礦塲宿舍，發現一女子暴斃。初步消息，死者相信係深夜至今晨六時之間斃命者，其後查悉死者患肺癆，其夫為礦塲工人。

根德公爵伉儷 星期日離港返英國 參加郡主婚禮

【本報訊】根德公爵伉儷，將於本星期日飛返英國，參加其妹雅麗珊郡主之婚禮。雅麗珊郡主亦為英國皇位繼承人之一，曾訪問本港，將於本月下旬結婚。本港將送何種禮物致賀，尚未聞悉已決定，但曾有人談及將送贈港織地毡。

根德公爵伉儷定星期日下午三時乘不列顛尼亞式飛機經新加坡、阿丁、吐布魯克返國，預定九日抵達，參加婚禮後即行返港。

和士利爵士伉儷，去月來港，將逗留至九日始動身返國。

短評 百份百的「乞兒相」

司馬愚

以唱乞兒腔為改良粵劇的馬師曾，曾獲得中共的重視，特別批准他成為特別黨員，馬老大感恩知遇，特別賣力唱到心肝、脾、肺、腎都有了毛病，最近纔給送到北平協和醫院就醫，後來又轉送往上海，最後病情算是告了個段落，才回到廣州去，可是老馬的病體沒有回復到出場做戲的可能，中共為了要榨取他的剩餘價值，仍然迫着他要去灌戲和教戲。有些尾巴報也曾登過這類照片，一以表示這頭「馬」，雖老而尚未死，二則表示中共雖然餓壞了不少老百姓，但仍讓他們在死亡綫上可以聽到「乞兒腔」。

馬老大的思想轉左的原因，與其說是中共利用他，毋寧說他利用了中共，較為貼切事實。一方面為了臉上貼金，他方面為了走投有路，原來是各得其所，一切的做作和宣傳，僅是政治舞台的「花面兒」，說穿了一文不值。

不過我們倒有另一種看法，中共這一個以敲剝人民的骨髓為職志的集團，確有一遍「乞兒腔」的歌唱，才能襯托得起，刻劃出原形畢露，淋漓盡致。老馬的行為，撇開不談，單就他「發明」了乞兒腔，便把粵東戲的藝術性腐蝕得這一點毒效來說，已經可以說是粵戲中的千古罪人，這是他今天「雖生人世上，已可作定評」的「論」。

中共當竊了大陸政權之後，就以運用「有一技之長」的人才自詡，其作用自然是泥菩薩面上貼金，總覺得不大自然，唯有允許這個特別黨員，配合起來，音樂說，都是百份之百的「乞兒相」，其維妙維肖之處，殊值得叫絕！

火燒貨輪 已告沉沒 全部人員救起

【本報訊】星期日失火焚燒之巴拿馬輪「國華」號，經於星期三日下午十一時二十分，在本港以南約三百哩之海面沉沒。前往救援之太古號拖輪，已報告其沉沒之位置係在北緯十八點二五度，與東經一一三點三二度之間。此一千三百五十噸之貨輪，係由暹羅乃載柴等返港，發至本港之南約二百八十哩處失火，無法灌救。所有船上人員，均告安全，並將由新加坡送回本港。

保險公司懸賞 找尋失鑽情報

【本報訊】由南非運港，價值港幣二十四萬元之一批鑽石，中途突然失蹤。此批鑽石，係於二月九日由約翰尼斯堡用飛機運港者，但未於二月十二日如期到達。

有關方面立即展開調查，但是否在南非或中途失去，迄未有消息。亦有人懷疑，該批鑽石係被盜去。

此間太平洋行保險部現已代表有關方面懸紅一千英鎊，徵求尋求此批價值一萬五千英鎊鑽石之情報。

三人老千團 專在油蔴地尖沙咀活動 一少東又墮天仙局

【本報訊】太平山下「老襯」源源不絕，尖沙咀一商店少東陷「天仙局」，被騙六千餘元，報案後警方正追查老千集團兩男一女。

被騙者姓綢，向在其父開設之商店（地址九龍尖沙咀）擔任掌櫃，經常有大批銀錢過手，引起老千之垂涎，伺機下手。

據說，綢前日被老千以女色引誘，在油蔴地炮台街某公寓開房，事前老千已佈下賭局，由一名靚女引誘下注，在數小時之賭博中，綢遂墮入天仙局，除三千餘現款被輸光外，并簽下三千餘元欠單。

事後綢自覺被騙，向警方報案，經過警方初步調查後，懷疑乃一個經常在尖沙咀及油蔴地區活動之三人老千集團所為，故現正追查涉嫌之兩男一女下落。

忙人忙事

港澳教區因籌募基金，今晚假英京酒家舉行出發禮，由何明華會督親自主持。

全國基督教同學會今晚在半島酒店舉行年會。

會計師公會，定今晚在大會堂舉行年會。

英國文化協會今日下午六時，在會所演講會，題為英國教育運動之進步。

中英學會今晚起一連三晚在大會堂公演「瓶藥之禁」。

英軍伍長 失踪未歸

【本報訊】駐港英軍女王衛軍蘇里營之伍長艾霞，自三月九日起突告失踪。該營係駐防赤柱炮台。據悉，此年僅廿歲之英兵，雖然失踪四週，但過去兩三日間，有人曾發現過該兵之踪跡出現。皇家憲兵現正加緊搜索，並已將該兵之照片，分別出示酒店及酒吧之工作人員，請彼等協助訪查。

美國藥廠 贈來藥物

【本報訊】美國幾家大藥廠捐贈本港之二十多萬元藥品，經已運到。此批藥品，包括預防及治療肺病、水痘、痳疹及百日咳者。

此外，並有維生素丸與注射劑。據悉，此批藥品係供伯大尼會之九龍門診部及分發醫院之用，該醫院有病床四十張，並有門診部，後者去年診治二萬一千人次。

九龍門診部現遷往加連威老道二十七號，並計劃增設牙科。

本港股市行情

四月五日上午十時四十分報價

股票名稱	（成盤）	（成交股數）
滙豐銀行		
又倫敦註冊股票		
置地公司		
又股權	三四	三十五股
東亞銀行		
隆德戲院		
會德豐		
又股權		
黃埔船塢		
太古船塢		
大酒店		
信託公司	一·七	一萬股

美股市走勢平均指數

【紐約四日美聯社電】杜·鐘斯美國股票四日收市平均指數如下：

類別	開市	最高	最低	收市	昨市比較
三十種工業股	六九二·四三	六九九·一二	六九〇·七六	六九七·一二	升六·六一
二十種鐵路股	一五三·五四	一五四·八一	一五三·〇〇	一五四·二六	升〇·八九
十五種公用事業股	一三七·三一	一三七·八九	一三六·二七	一三六·八一	跌〇·一九
六十五種綜合股	二四四·八一	二四六·八〇	二四三·八八	二四五·七九	升一·五四

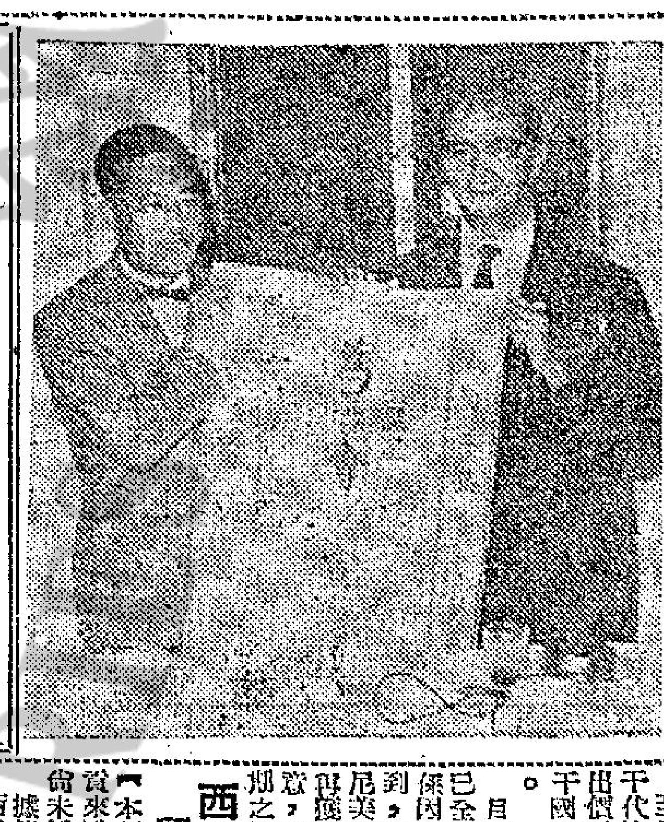

說明 嶺南會赴日考察團，定七日出發，會方昨舉行歡送會，由會長黃蘊作歡辭與團長羅鴻興，勉為會爭光。

小童練氣功 竟練出個禍 當堂吐血暈倒地上

【本報澳門訊】沉迷武俠小說及武俠影片的十五歲小童唐×才，住新勝街某號，終日自誇「氣功」，以致嘔血。唐昨晨在家，對屋中人自誇，說近來「氣功」大有進步，以心口碎鐵鎖，當場表演，用鐵鎖緊纏胸圍，再三鼓氣，至到面紅耳熱，終至吐血三口，暈倒地上，後屋中人急將他送山頂醫院急救，幸無大碍。

百年之前 香港面目 請到大會堂一看

【本報訊】香港風貌照片展覽，定明日在大會堂博物院開幕，一連展出三個月。

此展覽會名為「一八五〇至一九一〇年的香港」，共展出照片一百五十餘幀，均為表現五十多年前九龍、九龍城、香港建築物與街景以及海濱與港口之景色者。

此展覽會今日下午四時舉行預展，招待報界參觀，並由博物院香港歷史顧問J·布拉加將在場，負責解答疑問。

香港代締 紡製美棉

【本報訊】官方發言人稱，本港政府業與美國締訂代紡美棉協定。此協定係由英國代表本港在倫敦簽署。此，本港紗廠目前已可以自由投標代紡五萬包美棉之一部份。

至于本港能獲得若干代紡生意，則須視出價而定，因歐洲若干國家，均參加競投。

目前，本港紡廠均已全面投入生產，此係因各國定單源源寄到，與及取得部份印尼美棉代紡生意。如再獲部份緬甸代紡生意，則紗廠將可獲短期之繁榮。

西貢發現鼠疫四宗

【本報訊】對於由西貢來港之旅客，本港尚未採取防疫措施。據傳，過去兩週間，西貢發現鼠疫四宗。但政府發言人謂，迄今本港尚未接到官方之報告。

世界衛生組亦未宣佈西貢為傳染埠。據合衆國際社電，西貢居民數以千計排隊，接受預防鼠疫注射。

旅印華僑申請居澳

【本報澳門訊】澳門旅遊界傳出消息：有印度華僑數約百人，正透過法律界，申請辦理來澳居留手續。

彼等均須先向葡駐港領事申請，每名進入澳門印度華僑，均須先交律師及其他手續費一千元。

據說：申請來澳居留的印度華僑，不少頗有資產，拒絕中共允予接受遣送前往大陸。

長洲出會 廿九舉行 籌委會加緊籌備

【本報訊】長洲一年一度之建太平清醮會景巡遊，定廿九日舉行，屆時港督柏立基爵士及中西官紳名流，均將應邀前往參觀，現距出會日期已日接近，故各方面已加緊進行籌備。

海旁路近公共碼頭側，已決定蓋搭嘉賓看台，供港督柏立基爵士及中西官紳名流入座，看台座位預算分五行，內設座位五百個，嘉賓將憑證入座，並預算撥出一百座位，交旅遊協會分配，以招待各遊客前往參觀。

建醮場地，今年仍在東灣教堂路側，大士王棚、神棚、經棚、戲棚等仍在該處蓋搭。

會景巡遊秩序，現經已編定，屆時將有獅子八隻及麒麟六隻參加，七街坊幽靈景色亦各爭妍鬥麗。節目如下：（一）北帝鑾，（二）隨鑾音樂、麒麟獅子，（三）洪聖大王鑾，（四）西灣天后鑾，（五）中環天后鑾，（六）南氹天后鑾，（七）環尾天后鑾，（八）觀音大士鑾，（九）文天上帝鑾（十）樂園行景色麒麟兩隻，（十一）中興街景色獅子一隻，（十二）大新街景色獅子一隻，（十三）茶樓工會景色獅子一隻，（十四）潮州鄉親會大八音，（十五）興隆街景色獅子一隻，（十六）曾氏麒麟兩隻，（十七）新興街景色獅子一隻，（十八）寶樂麒麟一隻，（十九）北社街景色獅子兩隻。

會景巡遊所經路綫，由北帝廟前職地集中出發，經北社街、新興街，轉入海旁路之萬福酒合，然後再轉入大新街，到大榮園，經大新街，回經中興街、隆街後街，轉入東灣路，至教堂路建醮會場散隊，會景出巡景色及神鑾，預算需時約一小時始能行畢。

化粧公司 時裝表演

【本報訊】多麗娜化粧品為協助促進本港製一流婦女時裝，定本月十日下午三時，假九龍海軍街新海運大廈餐廳，舉行第一次時裝表演比賽。

表演比賽完畢時，將頒出時裝最佳者，獎授銀杯一隻，此杯用純銀製成，高達四十三寸，經專聘銀匠精工製就，價值港幣三千元以上。

上項時裝表演經報名參加者，有本港各大時裝公司，個人服裝設計專家，及剪裁學校。屆出之新裝將有三四十套。其種類有常服、雞尾服及晚禮服等。

體育

光華後天戰南華 準備再調整陣容 用壽仔代蘇偉彪

光華爲準備本週與南華作第三次交鋒，昨天下午在界限街練波後，傍晚就開入石澳酒店集宿集訓，座望在本星期日完成季內三勝南華的偉績，並策劃季後遠征南非三島，或返自由中國勞軍。

光華預定今天早操後，傍晚開出少林以後，腳傷的黃卓橋與鄺仔其洛至洗熱水浴，然後再開返石澳，直到星期日開波前，才開出大球場，光華會顧問國已經在英京訂下酒席，準備舉行盛大犒軍宴，隆重東請足球界各會首腦及記者們參加。（江）

關漢勳認為南華過去兩戰兩勝，雖然光華力是可畏的，但都勝得非常驚險幸運，因此這場波準備再行調整陣容，準備調出陳家壽代替蘇偉彪，不過陳家壽究竟任中鋒抑或任中堅則尚在考慮中。

南華對光華預售券，今午十時至下午五時三十分在大球場公開預售，三元五角，三元，二元四角均有供應，明午則只有上午十時至十二時三十分。

據悉：南華對于上陣人選並無調整，原則上將以銀牌賽陣容應戰。自從與光華作銀牌決賽後，南華傷兵不少，腳傷的黃卓橋與腳踝受傷的蕭鉅根，業已經過一週來的醫治，傷勢已痊愈，獨有右膝受傷的劉燦清，連日來經由軍醫陳中、杏林以火灸加緊治療，週日對光華時，劉燦清當可傷愈上陣。另外光華方面的張子岱又因傷未能隨隊赴石澳集訓，屆時如傷勢未愈，上陣否，頗難預料。

南光雙方均有傷將

又訊：雖然本週日比賽，勝負對南華無足輕重，但南華週來仍積極備戰，希望一舉打垮光華，洗雪聯賽首循環及特別銀牌決賽敗北之恥。

有聞筆錄

光華季後遠征南非之行希望甚大。據「體育館班主」關勳表示：南非僑領已答應以十三萬港幣包賬，前赴南非三島作賽十三場。

南非僑領答允光華 十三萬港元包賬 前往作賽十三場

關勳稱：在包賬中沒有說明是否負責招待膳宿、內陸交通及球員洗衣費。

光華已經覆函提出反要求，希望他們給予十五萬港元包賬作賽十三場，另外負責職球員二十人膳宿，及內陸交通費、洗衣費等費用。如果南非之行不能去，光華準備只赴泰國及返國勞軍，并作幾場勞軍演出。

青年足球會 昨選出新員

以增強新血為宗旨的港九青年足球會，昨日選出鄭少康任主席，陳道培、丁超為副主席，並宣佈正式成立。

港九青年足球會昨晚召開會議，推選首屆新職員，各部門職員順利選出後，陳道培主席致詞，該會中心工作，着重青年球員組訓，本年暑假期內，將招訓學生球員。

名譽會長：陳樹桓、吳錫頤。名譽顧問：鄧炳全、區志賢、吳顯、劉亞平、黃光滔、吳述健。主席：鄭少康、副：陳道培、丁超。英文義務秘書：莊文潮，中文義務秘書：吳欽堯。總務主任：吳毅建，副：黃曉初。財務主任：陳道培，副：楊熊。稽核主任陳道強，副：徐勉如。審查主任：李活生、副：呂標。體育主任：黃松華，副：李光寧。排球部主任：梅特炎，副：施多榮。管樂部主任：蔡劍魁，副：何文。交際主任：黃廣、副：鍾錦滔、張超雄。訓練委員會主任委員：曾啓榮，副：莊文潮。委員：何成、梁成、梁燦、呂標、鄭文治、陳秀方、譚振寧、施多榮、黃玉春、鄭少康。當務計劃委員：陳鄭川、曾啓榮、鄭少康、龍文潮、吳欽堯。

足總昨天決定 邀請西德隊來港 下月中作賽三場

足總與際小組昨天在會議中，已決定邀請西德加士路恥勁旅訪港，賽程定三場，五月中旬來港。

足總在會議開始時，首先由李文傑報告智利大學足球隊，因為經費不敷，故已來電取銷訪港。故原排定給該隊在港作賽的日期，亦只能宣佈取銷。但在足總接到了智利隊取銷訪港的電報後，即刻拍電給西德經紀杜林模，略事重提，欲邀請其於上月接洽的西德足球勁旅「加士路恥」足球隊來港。並依照彼所提的條件，三千鎊作賽三場的代價，請彼等於五月初來港。在拍出電報後，昨天已經接獲該隊的回電，表示對香港的邀請，極感興趣，因彼等乃是作世界漫遊的，但在條件方面則三場增為四千鎊，日期為五月中旬。

李氏對于請西德隊訪港的問題，認為只要兵源能夠解決，將可以請西德隊前來作賽，在分別徵求各委員的意見，都認為在五月中旬的日期也不會太影響的，遂決定給予西德加士路恥的包賬為三千鎊賽三場。同時原則定為若然三千鎊太少時，可增到三千五百鎊，來港日期最遲為五月十五日前到港，至廿五日止。賽期是五月十八、十九、二十二各天作賽，即由秘書去電給杜林模，由於該隊已有亞洲賽程，故深信可以成功。

該西德隊據來信通知，曾勝安德烈隊二比一。

足總慶祝金禧大典 決定邀世運勁旅 來港舉行國際賽

暫定對象為英國，南斯拉夫，匈牙利，巴西等隊。

足總金禧小組昨天在會議中，通過決定在明年邀請世運會各國勁旅來港，擴大慶祝足總明年的金禧大典。

這一個會議開始時，李文傑主委首先報告，此次金禧大典之一個慶祝節目外，同時亦欲藉這個機會給予香港球迷有一個欣賞世界好波隊伍的機會，故足總已決定不惜代價為原則。各委員對于此次需要邀請國際球隊的意見，亦原則上表示贊同。

但將來請何隊伍前來參加，預算是請四支球隊，連同香港本身共五隊，看到時情形如何而定。照預算，則沒有更好的話，英國為必然的參加隊伍，其餘是歐洲南美洲的巴西、匈牙利、南斯拉夫，現決先去信給各國，看他們的回覆意見如何才作最後決定。

比賽時期預算需兩個星期以上的時間，至於細節則由各委員詳細研究後，下次會議中討論。下次會議定五月七日召開。

周中人語

南華本屆大失面子 下屆決加強陣容 實行作捲土重來

增加新血淘汰老弱

南華本屆在銀牌及聯賽中都已無奪標希望。南華統帥部，認為大失面子，因此，足球部統帥，不但決定仍然蟬聯，且增邀新血加盟為副帥。以便加強下屆陣容，捲土重來。

南華已定下週召開高峰會議，以便決定下屆該會新職員人選，並對足球部現行的制度，來一次徹底研究。

南華足球部，過去是採取較保守的方法，對球員車馬費的增減，是採取有規律。「新血」球將，如果技術大有進步，則下屆聯賽開始時，便予以酌增，同時，對技術退化老將，都酌予遞減，務求下屆預算，相去不遠。

本來，這種制度，是比較合理的，可惜的是，其他友會，都採取年年不同制度。換句話說，各會邀請球員，屆一年制，滿一屆，則下屆組軍，便須顧統帥部人士為依歸，於是，便發生狂烈拉角潮。

南華本屆，就是吃了制度上的虧，以李德琳和盧松江為例，但是這種制度所形成，南華依照原有制度，是很難保留會一讓，劇增其車馬費的。

事實上，如果一個新血球將，在技術上，獲得成就，而南華仍採現在制度，紫起球員下山的可能性極大，因此，南華高峰會議中，可能對這種制度問題，會有新的決定。（金剛）

元朗隊同鄉集宿 戰星島準備必勝

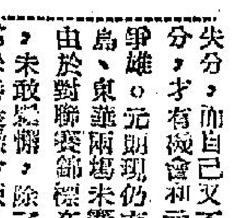

△足總聯賽已屆尾聲，六強爭霸局面，目前元朗正高踞首席，亦步亦趨，緊望元朗失分，而自己又不失分，才有機會和元朗爭雄。元朗現仍有星島、東華兩場未賽，由於對聯賽錦標在望，未敢鬆懈，除了經常保持晨操夕練外，對星島一仗，也下令球員返回元朗集宿，抱有必勝的準備。

東華不打慫情波

△東華今屆雖晉入八強，在目前看來，也難打入三甲，還有一場對抗元朗的硬仗，外傳東華球員給元朗打「慫情波」，屆時將會「攪掂」，使元朗得到好處。但是據東華的統帥部宣稱：他們決不會有「慫情波」的。由于東華來屆有大作為，以亘班選出現，他們決定以事實粉碎謠言。

光華調兵不厭詐

△光華在本週三，與南華于港府球場，全體球員又已開入石澳集宿了。昨又傳出光華將會放「尤伯納」，陳家壽出任中鋒，和張子驄作雙中鋒的消息，素有「星期美點」之稱的光華陣容，相信又是兵不厭詐，試看上次陳家壽陣不出，便可為明証。

△本週再逢東華的巴士，目前雖不至降班，但在戰績上，由于球員各大有起色，由于合作戰，演出時好時劣，以致各人戰意沉沉。據悉：巴士在首回合以一球負于東華，今番有意力報一箭之仇，東華球員均到「論實力」，但日上比賽中，東華元氣已大傷，萬一後果嚴重，會給士當有可乘之機。（高）

一得之見

請足總尊重教練黎兆榮

黎兆榮綽號「佛爺」，是戰前南華的名左輔，常以第一時間射而揚見稱。至十年前，「佛爺」以體重日增退出球壇，致力於教練工作。

黎佛爺對本港足球，確已盡了艱巨努力。他是個良好的建議員。生活既嚴肅，又肯力求上進。在足球圈培養出不少新血，尤其是在警察任了兩年義務教練，出力出錢（車資、飯錢），把警察隊訓練得十分出色，也造成近十年來，警察的全盛時代。足總為了黎佛爺「足總任了多年義務教練」，特公費送他到英國去。回來後，「佛爺」本想大展鴻圖，大量訓練新血。可是足總對於「作育英才」，似乎未盡全力。現在黎兆榮已計劃好大量訓練青年軍。足總委員們，應該把眼光放遠些，信任黎兆榮，讓他幹去。

我不是捧「佛爺」，而是他為人負責，不計名利，願「捐腹從公」，為的是足球的下一代。如果足總「捉襟見肘」，那樣又怎能培養得新血呢！現在，除了「佛爺」之外，尚有很多本地「有牌教練」，他們也非常熱心為下一代而努力。足總應當提倡訓練新血。不要說：「為各會註冊新人，殊不化算。」或謂：「足總并無球隊，何必花錢去訓練。」如果有這種觀念的話，就是大錯特錯。試問港聯，港選隊的球員們，又是誰的球員呢？

我主張各會及足總委員們，日合群協助「佛爺」，幫忙他，訓練些好手，以負起繼往開來的責任。（小記）

工商晚報 馬經

十次賽馬總評

戰果多數正常熱門馬佔盡威風
兩天來首熱勝出達十一場之多

賽後總評

第十次賽馬，兩天秩序，共賽十七場，已先後於上兩個週末，分別舉行，並無意外事件發生，可稱全部順利完成。賽後總評，先討論場地，廿三日舉行的第一天，馬會掛牌爲好地，但全日場地耶畧帶軟性。卅日舉行的第二天，馬會掛牌爲快地，是日場地實際的情形，前三數場，仍畧帶軟性，自第六場過後，則場地稍見乾硬，故時速亦稍爲好，實際上場地係快地，由於天晴地快，兩天競賽結果頗爲正常，熱門馬佔盡優勢，共勝出十一場之多，較之週年大賽，逆爆冷門，雖大異其趣。成績之美滿，亦係入本季以來僅見之現象，滋場馬迷，無不笑逐顏開，興盡而歸。兩天派彩最多的一四，係第一天來場的老馬闘多娜，爲四十一元七角，第二天派彩最高的，却是第一場紅牌生新人策騎的捷至，也不過廿六元一角而已。總計共餘十五場，派彩率僅在十餘元間者爲最多，共間亦有兩場派彩不及十元者。各場演出，以第一天闘多娜險勝忠誠，第二天純利力挫標紅嶺及喜相逢勇拼壓倒紀夫人，各場最爲刺激，扣人心弦！如此每場競賽十九由熱門馬勝出，自係十分合理，望此好現象，能經常維持下去，則競馬將更能引人入勝，而業務益趨蓬勃矣。

兩天競果，騎師成績，以衛林士爲最佳，在二天內共勝出頭馬四場，其次爲柯富達三場，梅道登及羅倫各二場。其餘騎師兩天勝出一場者有郭子猷、林敬德、鄭棣池、蘇國仁、譚業成及林國樑。又按紅牌騎師鄭棣池，在第二天第二場勝出雅緻，已贏足十場頭馬，晉陞爲黑牌大師傅。又新人蘇國仁在第二天第一場勝出捷至，係首次獲勝，而同場之唐宏洲，因策騎不能作適當之控制，被罰停賽至四月十六日，尚幸未有意外事件發生。

統計截至目前止郭子猷共勝頭馬廿四場，衛林士爲廿一場，梅道登爲十九場，三大騎師互相間之距離，已臨短兵相接階段，頗爲接近。今後對冠軍騎師之爭，將更爲激烈。

馬房方面，成績最佳者爲托麥考夫，兩天共勝出四場，其次爲貝爾波夫勝三場，其餘羅達尼、蘇方諾夫、玉發紅各勝二場。趙森泉、李殿林、米曲凡里、及吳志林各勝出一場，統計本季各廄成績，因蘇廄次天未有勝出頭馬，而托廄在該天連贏多場，而使成績拉平，同勝廿二場頭馬，雙雙暫列平頭第一。羅達尼勝出廿一場暫列第二，貝爾波夫勝十九場居第三位，成績緊迭，今後益形接近，各廄競爭當更趨白熱化無疑。

賽後班次，畧有調整，升班者七匹，降班者十五匹，其中雅緻由第七班跳升第五班，及初級第二班之金鹿連降四班降落第六班，兩匹情形較爲特殊，茲分兩部列後：計升班者有，明耀由第三班升上第二班，友愛、喜相逢、純利由第四班升上第三班；雅緻由第七班跳升第五班；博愛、安定由第七班升上第六班，降班部份：品馨、巨人、西施由第二班降第三班；金雀、飛鏢、太陽神由第三班降下第四班；虎威由第四班降下第五班；金鹿由第二班直降第六班；穆桂英、嘉賓由第七班降下第八班；早來、金捷時、超音、點解，由第八班降下第九班。

茲將兩天競賽經過，逐班檢討如次：

第一班鮮短途材 自家飛輕勝一仗

第一班：此班今次競程爲短途半哩一七○碼，由自家飛勝出，時間五十九秒二，分段十秒三，廿三秒三，廿五秒一，成績並不算好。自家飛之勝，固由於第一班短途好手缺乏，本身亦能維持季初勝六化郎四十碼時之狀態，此點可由其末半哩做出時間去比較，便可證明演出並無走樣。同時對有威脅力之驊騮減磅不多，所以自家飛出閘最遲，及落後驊騮五馬位後，仍能從容追回第一，而反先勝三馬位者，主要因素是得場地之助。至新由第二班勝出之驊騮，初度在最高班次出賽，因對手不同，環境亦異，終於屈居次席。以此賽而論，驊騮開閘即已能爭先搶出，假能在較佳之時間即可勝出，在下坡之前一段，雖度放縱後隨之自家飛，約有五馬位，此段表現較佳之外，過後走勢已成強弩之末，一開閘後爲自家飛越過，便無法抵抗。在總之時速言，比牠在第二班時所做出者，竟慢了二秒三，加以研究，今次驊騮致敗之主要因素，我們可以分三點：(一)場地問題，過往牠能勝出的場合，大部份係在快地才有機會。以往牠的紀錄是好地門不過願將，軟地亦敵不過第二班之飛后，可見場地不合，此駒便會受大影響。(二)質素問題，恐怕牠的質素絕不會不够班，最低限制，在目前第一班，缺乏短途好手情形之下，仍能站得穩一個時期，起碼在第一班短途中，此項我以爲也是致敗的主要因素。(三)磅位問題，在第二班勝半哩一七○碼後，再出六化郎四十碼，加至一五一，因勝而不升，祇加重磅並沒有多大影響，但升班後祇減兩磅，則未免嫌重一點。因爲牠在卅五天之內，出賽三次，第一次勝半哩一七○碼負磅爲一三八磅，而第二次即增十三磅（一五一磅），第三次出賽表面上看是減了兩磅，但與第一次比較，則仍增了十一磅。以第一班旣是一個最高的班次，磅位便成了問題了。紅卿到第一，這遠着來，磅仍表現欠佳，潛力是否値得懷疑？輕磅不能令人懷疑，穩賽馬久未上陣，有此表現。希望不久能恢復從日水準。

兩組二班一里賽 頭馬均直放到底

第二班：路程均爲一里，分兩組舉行。第一組十二駒報名，九駒上陣，缺席者有山茶花、謹飭及漿輪。熱門，在總票十七萬七千餘票中，儲君賓負五萬三千餘票，與祖照作拼。開閘後，儲君賓則搶出領先，據闊而馳，得勝將軍則沿途退在後而馳。祖照在上山時走勢甚勁，曾一度攻上與儲君賓拼搶奔馳，但儲勢花一現，隨即打退堂鼓。將入直路時，得勝將軍仍在最後廝，一入直路，郭仔即施用騎功，得勝將軍即如脫而上，但儲君賓仍不慌不忙，佔欄而馳，結果仍能直放到底取勝，將軍有驥長莫及之感，以四分三馬位見負屈居次席。時速一分四十三秒一○。分段時速爲二十五秒，二十五秒四，二十六秒三，二十五秒四。

從此賽看來，儲君賓勝來尚有餘力，但不得勝將軍後勁之凌厲，實足驚人，如前段不是太過落後，儲君賓實未容安枕。禍照負四萬餘票值得上山時一段路程表現較好後，敗到潰不成軍，欣悉與質素均有問題。

第二組：排在末場舉行，報名馬十三匹，禍將、飛后及昭景缺席，十駒上陣總票十九萬一千餘張，末場票數未見突出，實非變前所能逆料，蓋當天對上一場亦有二十餘萬票。飛輪大熱負五萬六千餘票，次熱則爲天空海潤負四萬二千餘票。此外，天才二萬八千餘票，莎樂美二萬五千餘票。開閘天空海潤即放出領先，天才、飛輪跟住而馳，沿途次席無大改變，天空海潤就此直領到底取勝，莎駒無法爭衡，天才馬頭後僅保一席。時速爲一分四十二秒，分段時速爲二十四秒三，二十四秒三，二十六秒二，二十六秒二。佳作也。

以此賽來看，天空海潤由開始即快放，跟能鬥之天才，無法跟得貼，只見天空海潤勝而原班，在第二班中，應是中堅份子矣。飛輪迹非兩次均屬伴郎命，馬不如人，敗來無話可說。但此駒目前正常起跑，不愁沒有前途者。好天使在輕描淡寫下跑第四，與上名馬甚接近，以後值得注意。

闘多娜老當益壯 衛林士功不可沒

第三班，此班短途組，競六化郎四十碼，九駒全部上陣，由明耀勝出，時速一分十七秒三。明耀近期進步特殊，故做出時間亦超水準，勝後升第二班，如繼續進步，在較軟之場地，仍有機會爭勝。恆景上次欠佳，今再度突擊，如不是碰着超級之明耀，便可勝出，滿冠現時狀態尚未好，前速不够快，末段亦無突發力，如再無進步，便應班次勉強了。保能勝狀態已復甦，以後宜注意。來人謂旁狀態已稍退。金銀島今次演出大爲走樣。威靈狀態不足，表現亦欠佳。其餘良辰、和平萬歲恐怕要降班了。

長途組，競一哩三化郎六十五碼，此場賽前操練，以闘多娜、忠誠、僑友各駒準備爲佳，分別勝出至爲合理。闘多娜老馬次之勝出實有賴騎師之功，如非賓騎佳又爲勝緣，此，反之忠誠以此程最合，但功虧一簣，輸在最後的幾步，有如此演出已屬不錯。僑友有速度，但以短途爲佳，此程已嫌勉強了。捷達出閘眾獨遙遙包尾，入直路後窮追得第四。黑旋風非此程材，一哩路程會有較佳機會。太頓狀態未起得足，路亦嫌長，好越、入路演星表現平常。太陽神、飛鏢、金雀，賽後降第四班，降班後仍有待擴足態起，然後有可爭。

喜相逢與紀夫人 兩駒實力最接近

第四班，此班短途賽半哩一七○碼分兩組，第一組排在第二天第四場舉行，由純利勝出，時速五十九秒，純利的短途速度不弱，近期熱練足够，狀態勇進，且能全程快放到底，故今次能以速度抵抗熱門而勝。賽後純利升第三班，如遇對手稍弱，及改善入閘脾氣，則是仍有機會馬。桃紅錦前速並不快，實力稍次。邂逅的短途實力，雖敗于純利，但純利升班去，則牠始終是同班裏短途實力最强者。此駒對入閘，有待改善，然後可令投注者較爲放心。馬雷遜實力並不超卓，狀態僅能維持，故不上名。鄉威太子馬已老退了。萬里雲前未見積極，亦跑回一個第四，以後應予注意。佳利疑前意態閑散，金榜狀態未起，至先鋒近期已見稍好，但上陣表現亦不過如此而已。

第二組，此組由喜相逢及紀夫人兩主要角色去爭此程，爭持激烈，結果由喜相逢勝出，時間五十九秒，分段爲十秒三，廿三秒一，廿五秒一。喜相逢勝紀夫人，實係勇態佔先，兩駒實力相差不遠。喜相逢勝後升第三班，機會可與純利看齊。特美雖在落後追上，得第三，遇糊地可能機會較高。一定能在落山時已漸不濟，是操得未足，後勁亦弱。錦繡操得頗已難說，醒目前有麻煩，雖有進步，自無可靠把握。禁姚稱得相當好，但已無上季之銳利矣。高士美稍好，但非主力，故亦不上名。慶利及聰明人俱操不起，表現十分平常。

雅緻質素大超班 短途場面甚冷落

長途一組，競一哩三化郎六十五碼，此組排在第二天第七場舉行，出馬八駒，由友愛勝出，時速二分卅秒○二。友愛是有潛質的超級馬，園廄的萬年香不出，牠便贏得容易。一家寶賽前多操做工夫，未見如何積極，而由短途好手策騎搶回第二，已算不俗了。所羅門王近態保持，雖無續支持，亦跑入位置。虎威實力稍次，亦可上名，令人觀感甚好，老友記狀態未見續進，其敗固宜，此場操練最足，準備最佳的審力民，僅有前半哩跟得好，具有爆冷之飛彈，前路跟得快，後頭亦乏力。

第七班，短途賽六化郎四十碼，分兩組，第一組由安定勝出，時速一分十九秒二，比之同日同班同程之第二組，慢了一秒二，時速如此之慢，是同場無強對手作威，所影響，勝出之安定，賽前操練，誠有進步，而金馬雖勇而有備，跑得第一、二名俱合理。雜多利亞威，態勢甚好，但起步例慢，已吃虧不少，追回一席，已有交代。金遊在第七班實力相當，是隨時可勝之馬，如非碰到超級馬，經常是有機會的。嘉鷺不够班近期稍見振作，降班後狀態續進，則稍有機會。强光準備閒散，表現欠佳。難爭勝。

第二組，此場上陣之馬，陣得四駒，情形十分零落，博愛驅易以一分十八秒二之時速取勝，博愛降此班後，出賽女銀……

……稍嫌長。穆桂英近期雖見勇態，但限，所以難爭勝，降班爲宜。錦雲雖有一股衝勁，馬死實老退了，但雜恢復往日水準，馬來之寶本屬正宗長途馬，但季初拼得太多了，同時負磅太重致影響爭勝。

梅寶留前門後 戰畧相當成功

第八班，此班賽短途，六化郎四十碼，分兩組，第一組，排在第二天第二場舉行，出馬五匹，情形甚冷落，由梅寶勝出，時速一分一秒一。梅寶本季四出三捷，短途實力，頗有速度，勝而不升，自係佳事。此役騎者留前門後，實十分成功。喜力加出閘例遲，與跳多利祖威同一毛病，且沿途須力給，然後才可以發揮其所長。先鋒前有實力，但賽前態閑，似不爲此場有所打算，早來與點解同降第九班，實期時日無多，今賽臨淘汰邊緣，再出生天。

第二組，排在第二天首場，由紅牌生上陣，出馬六匹由蘇國仁策騎捷至首次勝頭馬。捷至近則易騎，演出有準而可靠，在同場馬各有缺點下便有機會勝出。金捷時前速不够快，仍搶回位置，演出尚佳。沙漠英雄本有速度，惜演出時好時劣，令人失去信心。超音儘弱，雖有佳態。準強牌劣不易騎得好，由紅牌生策騎，雖近期有進步，亦不能上名，賽後金捷時與超音同降第九班，回此班後，在明日淘汰時限下欠缺程，希望亦微矣。

第九班演出平淡 亞巴治勝而不升

第九班，此班競程爲一哩，排在第一天由紅牌生上陣，出馬十二匹，因此班馬今後競程無多，故各皆力拚求存，競賽結果由亞巴治勝出，時速一分四十九秒二，勝而不升，便有危險，三出然後獲勝，只三次成績如何，不升，便有危險，山看下半跟得好，但實力不佳，仍在一個存亡之道。雖然亞巴治已不能變爲一個好馬，但餘能保住一點之機會而已。快樂家庭始終無法取勝，易再勝矣。蠟娃贏期太長了，雖經常有佳態，亦難一勝，其餘各駒劣馬，恐怕快要淘汰出局了。

一九六三年新馬

一九六三年新馬，亦稍見表現的，路程一里，分三組舉行。新馬秩序三組新馬演出，由於腦蛇混雜，但大幕後人志趣各有不同，演出乃有異常，但駁門却實非非前所不能，而其中一場之金鳳之被拼成第一名，亦位置不失。此場金鳳之被拼成第一名，亦位置不失，三組新馬戰況雖平凡，但第一組相距甚遠，報名馬十四匹，缺席者有好運、金寶及都是佳三駒，十一駒出陣，總票十三萬三千多張，金鳳負五萬二千餘張，次熟爲北地皇負二萬六千餘張，三熟爲好漢負二萬五千三百餘張，上山時，金鳳放出領先，四駒各駒落後，北地皇宿居第三位，上山時，其餘各駒彼此三駒拋離甚遠，沿途次序無大變化，好漢於下山還領先，但北地皇實已逐漸迫近入直路，三駒闊開激戰，不上一個回合，北地皇實在公衆席前即已勝出，直攬終點，金鳳在把亞軍好漢拋離在兩個馬位後僅保一席。時速爲一分四十九秒，分段時速爲：二十五秒，二十八秒二，二十九秒，二十六秒。

從此賽看來，北地皇實之勝，係操練足而成熟，金鳳實本超脫，但操練與成熟均有距離，故入直路後，即無能爲力。此組爲三組中成績中之最劣者，與當天第九班亞巴治勝同程僅差二錢，新馬前途雖遙遠，顯然此三駒演來評價，當非良材，已可斷言，是賽首熟門雖失手，但前三名熟門均不勝則位。

第二組：在十四匹報名中，缺席者有：光亮、宇宙客、及時至，夜美人及挪威民第二，九駒上陣。總票八萬多張，公道作熱門大熱門負四萬七千餘票，次熟爲邱遠解之愛孳海負一萬三千餘票，其他各駒票數，愛孳海放出先領，公道跟住。上山時開閘，愛孳海落異常。此賽戰況甚爲單調，即按疆而馳，直攬終點取勝，各駒在公道後爭位置，好利居亞軍，雖越過愛孳海領先，由是八馬位，得利兩個馬位後爭回一席，時速爲一分四十秒，分段時速爲：二十五秒二，二十七秒四，二十七秒一。

從此賽看來，公道勝來如試馬一般，不費絲毫力便取勝，亦縮一分四十六秒二佳績，爲全日三組新馬中最突出者，其潛力之深，實難估計，大有前途者，愛孳海前途亦好。

第三組：雖屬是十四匹馬報名，但缺席者也，有：冲天、亞力山大、幸運星、大安及雪蹄鷹，僅八駒上陣而已，其初，賽城與國際營探並頭大熱，但紅燈後，賽城即躍首熱五萬七千餘票，結果在十四萬二千餘票，大會堂，次熟國際營探負四萬四千餘票，萬七千餘票之多者，此次可以說是他有生以來的第一次。閘開，人德在快活谷中多年，負票之多者，林敬之驅先出，賽城由最外關跟住，再後爲國際營探及大會堂等。六化郎闖過後，賽城漸漸趕上，警探在它旁邊而馳，由梅道登之人之驅先領，警探不露外邪，賽城勇有些閘前其上山時，德叔更爲錯足，在五化郎闖前，快如飛，相反的前領馬四已開慢車（按：請參閱下文之分段時間便知。）五化郎閘後，賽城即取去了領先位地，賽城領了頭心驅策，輕易直帶至終點取勝，德叔即安之後，此時警馬紛紛打退堂鼓，在入直路上較有後勁，賽城遙遙領先，此時譚業成之大會堂比八個馬位，得回一些，但絕無威脅賽城，僅跟住個馬位後得亞軍，勝券在大會堂之後兩馬位，得回一冷位。時速爲一分四十八秒一，分段時速爲：二十五秒二，二十七秒一，二十七秒一。

此賽各駒演出，均甚輕鬆，如過所練時速來評價，則相差甚遠。總之，寶城係質素極超脫者，但時速爲甚麼這樣的平庸呢？蓋因在演出時，未有遇到威脅也。

（黃大仙）

第十次賽後 升降班觀感

文士

經第十次賽後，兩天競賽經過，調整班次上降的一共有廿二四之多，還一個數字，雖然不算少，但本季以來，升一班甚而升班的紀錄比任何一年都多過，而三勝始升一班的尺度，多年以來都不能無辯，我對李滿中較十四場賽馬中，獲升班者共有七匹，爲明耀、友愛、喜相逢、純利、雅緻、博愛及安定等；明耀以八馬位取勝第三班的六化郎四十碼中，表面上雖然份屬簡單了一點，但負一四三磅而要升班，仍以爲過得了一點，明耀雖然是質新的六二年馬，有升之道理，但較之同日第八班之梅寶，三贏一位亦獲免升，顯的明耀，過份便宜與吃虧處，不過，升班後的明耀，其處境已有行人止步之感了。

友愛、喜相逢及純利三匹，同升入第三班，此，是應有的調整，老實說：喜相逢與純利，早應升去，遲至今時今日，才形中多給機會它再贏一次而已。喜相逢兩贏兩位始升一級，已算便宜，但較之純利之連贏三次，亦升一級，其實是純利之運鄉，此兩駒升班後的處境，仍有不速之材，普通的第三班馬，仍是舉足輕重之質，非其敵也。友愛潛質早不應降班，後始贏，是老托的手法，回升第三班去仍恐留不住，信不信由你。

雅緻之躍升第五班，表面上似嫌過份，其實以雅緻之底質，竟在第七班中驅贏人，真無道理，今次能否贏出，甚不容氣的說一句，此駒如未轉廄，練馬師手法雖各有巧妙不同，絕大疑問？但實擺在眼前，不由你不信練馬師中，但有上下床之別也，但如起步躍升後的雅緻優勢雖然已失，在第五班仍足左右大局的，經過正，博愛及安定之同升第六班，是應有的結果，博愛的健康不算正常，尤其有流鼻血的毛病，故反反覆覆，已輸了不少人，今次不出毛病，我懷疑是一時的巧合，如以爲牠健康上已轉過來，我總以爲有疑問。此駒不在乎第六班或第七班，祇要健康上已無問題則有爭勝之力，苟再有反覆，牠在第六班前途可慮。安定升得適而降得亦適，它是標準的第六、七班馬，配合標準的安定，得而回升之理由，故升後的處境，仍保持住，騎高了半磅，在一哩以內路程，隨時可起作用，七四升班馬加有五四處托廄者，非巧合，等其中校對老托的馬特別留意。

得降班的十五匹中，各有不同看法，根本上第三班之品馨、巨人及西施，晶馨已經不起作用，是比第三班的馬，同降後立有爭勝之能力，但仍非過份突出，巨人的健康太不可靠，雖然潛力上比普通的第三班馬稍高，但非能隨時可起作用者，健康上無把握，是非熟熟練者操對象。西施則明的老退，但生成冷門命，非熟練者操對象。太陽神以及飛鏢、金雀之同降第四班，我以爲它們已老贏了，同降後仍起不了作用，我的看法，它們是第四班之，飛鏢回降得合理，但此是第四班已經黯淡的馬，降班後可以起作用，但亦不見得突出。太陽神已不大有起相當作用，我對此班的第四班工夫，不過，能變勝性，前途質難道料，老實說，仍不不靈魂不改變時，前途仍不可過份樂觀。

降第五班的驪色多瑙河及虎威，此兩駒，降班後顯然的處于上風地位，虎威根本上能上一經勇，即有作爲，但亦不是第五班馬，回降後當然有機會，但得突出。降第五班的中堅份子則可觀。

金鹿一降四班，我仍未敢有好，這四腳頭馬不上力的六二年馬，健康上大有研究，前途雖料，有未見其有改進的表現時，不值得重視。穆桂英及嘉鷺之降入第八班之極，穆桂英早在季初時已見衰老，跑來跑去都不過如此，此是班次上問題了，今已降到最低班次，不能再降，以後隨時有佳作，亦見健康上不健之處，寸中不中不遠了。早來、金捷時、超音及點解四駒，降入第九班，降班後仍難有作爲，這在近兩次的表現上又可過份運了，能否在第九班逃出劫運，是另外一回事了。

洋將成績驚人 兩天勝十一場

——伯樂——

第十次賽馬已於上週六大功告成，此次騎師成績，以衛林士最佳，勝出頭馬四場，次爲柯富達之勝出三場。勝一個冴賽者有梅道登及羅倫，勝一場者有：郭子猷、林敬德、鄭棣池、林國樑、譚業成及蘇國仁。

兩天來賽馬十七場，而洋將竟勝出十一場之多，佔盡優勢，把當前的騎師龍虎榜成績，拉得緊湊一些，計至十次賽馬爲止，郭子猷勝出二十四場，衛林士勝出二十一場，梅道登勝出十九場。目前郭衛兩人雖然尚有三場頭馬距離，但觀衛氏坐騎之日增，手風之順，寄將郭氏有重大威脅者也。

這次帶來兩項數爲引人注目者：一爲鄭棣池策「雅緻」畢業晉升爲大師傅；一爲蘇國仁策「捷至」打開勝利之門。茲將騎師成績表列如下：（註：凡有△者爲紅牌騎師，其名下括弧內之數字，係累計的頭馬次數。又布林利已病故，因總計必須相符，故仍列名表內。）

騎師素描

騎師	第一	第二	第三
郭子猷	廿四	廿二	廿一
衛林士	廿一	十九	十五
梅道登	十九	廿二	十五
柯富達	十二	十五	八
鄭棣池	十一	七	八
林國強	八	十二	七
洪燮康	七	七	八
林國樑	七	一	四
羅倫	六	三	七
陳毓麟	六	十	七
蔡克文	五	七	十五
何偉毓	五	五	四
王劍影	四	六	一
岑徵常	四	○	四
△譚業成（八）	三	六	一
△莫華灼（七）	三	四	四
△周振雄（三）	三	三	○
邱達禧	三	二	一

告警士、布林利、△斯勿斯（三）、△陳士高（三）、△蘇國仁（一）、霍錦焜、羅沙、△屈偉士（一）、陳杰、林敬德、△施露華（八）、△馬思恩（二）、△潘華（一）、△畢志榮（○）、顧振輝、△彭利來（○）、△洪汝舫（○）、△黃萊（三）、陳浩祥、鄭鴻鈞、△程威（○）、總計

第一：二 二 二 一 一 一 一 一 一 一 ○ ○ ○ ○ ○ ○ ○ ○ 總計一六三

第二：○ ○ ○ 一 一 一 一 ○ ○ ○ ○ ○ 三 二 一 一 ○ ○ ○ ○ 總計一六二

第三：六 一 ○ 二 二 一 ○ ○ 六 一 一 一 ○ ○ 三 二 二 二 一 一 一 一 總計一六一

次天公開錦標節目 女人世界越級挑戰
上季滙之寶挑戰成功留落佳話 十一駒爭奪沙宣杯場面甚熱鬧

馬林

今個當亦引起一般人注意者。首天賽十場，剛好新馬部份全部是第三四班的馬班，及各佔五場，故循引入入勝。紅牌賽一場，編由第四班馬擔任，路程六化郎四十碼。次天賽十一場已全部是挑戰杯錦標賽及米場鉅獎小搖彩。

次天第六班賽六化郎四十碼報名馬達三十四匹之多，抽籤分爲兩組，每一組抽出十四匹，列爲候補馬，第一組抽出十四頭，第二組，一列爲候補馬一匹，如果每一場四匹的候補馬，都自動改一四的碼，則將於一另一四碼，一項路程一哩的七磅，隨磅位表之公佈，後改編在第五場。如果不願改變，作爲有同場有不出賽者，然後可以遞補。

今天賽馬之主要節目，爲公開賽之路程一哩，凡馬現役馬俱可參加。次天報名者十一匹，其中有十一匹第一，是第一匹，祇有女人世界一四，以第二班馬而越級挑戰是否會像上屆此盃賽，由越級挑戰馬獲得此盃，特引起馬迷討論之興趣了。去年此盃由越級馬滙之寶奪標。

中國動態

△第十一次賽馬訂定於本月十三日（星期六）及十五日（星期一）分兩天舉行，馬會已於週三公佈大賽馬匹排位表，是爲復活節大賽。報名總數已定爲兩天分場表，係將已列入注意者，都會分數，第一天係十一場，第二天減十場比預定場數爲三場，多爲之多。因此爲馬會附設會更改時間之通告，仍係按照原間時間，首次鳴鐘，午十二時正開閘，即上午十一時仍依照原定時間，更改賽時間，則開賽時間可提早改爲非午天分派位表，以致場數減少之原因，係因新馬及第三，七……

班馬，放棄不報名者較多所影響，故不敷編足原訂場數。六三年新馬原定分爲A、B、C、D四組，但B兩組，符合報名條件者，祇有四匹不報名，尚無影響，但C、D兩組，原定凡未經上名之新馬，俱得參加，截至第十次賽馬爲止，未上名新馬有五十八匹，今祇得卅五匹參加。竟有廿三匹放棄，報名出意外。又第三班，十四匹報名，有十八匹有卅八匹，但有四匹之放棄，更非始料所及。又第七班原有廿四四馬，第二，一四三十四馬，亦祇得廿二四報名。

打吡獎金 又再提高

馬會當局已決由本季起將「香港打比大賽」之獎金額再度提高（上季普通賽事之冠軍獎金額定爲三千—三千七百元，打比大賽則增至七千五百元）。今季打比冠軍除獎得錦標一座外，另獲獎金一萬元，亞軍獲六千元，季軍獲四千元（本季普通賽事之獎金額定率是六千一二千五—三千二千五）。

換句話說，本季打比冠軍比普通賽事冠軍多獲二千二百元，亞軍多獲四千元，季軍多獲二千二百元，一度因路程過長而曾經考慮過不出打比大賽的本屆主席杯馬主「大玩意」，會否因獎金額豐厚而令其馬主人回心轉意，目前實未可知，但相信獎金額的大增，會使本屆打比賽上陣馬匹數目增加。

本季賽馬 秩序分配

△本季賽事，既已

△第十二次賽馬定於四月廿七日，預定跑十場或十一場。

馬會當局，特別修正公佈本季第十二、及十三次賽馬之賽程原則，列舉如下：

第八班：半哩一七○碼。

第二班：半哩一七○碼或一哩二五之一場即亞治杯錦標。

六三年新馬：條件容後公佈。

第十二次賽馬天五月四日，預定跑十場。

第一班：香港冠軍賽（公開賽）打杯錦標賽一哩二五○碼。

第三班：半哩一七○碼或一哩。（條件容後公佈）

第四班：半哩一七○碼或一哩。（條件容後公佈）

第六班：半哩一七○碼或一哩。（條件容後公佈）

第七班：半哩一七○碼或一哩。（條件容後公佈）

第八班：一哩。

△第十三次賽馬五月十八日，預定跑十場。

第一班：六化郎四十碼。

第二班：一哩。（條件容後公佈）

第五班：半哩一七○碼或一哩。（條件容後公佈）

第九班：半哩一七○碼或一哩。

六三年新馬：香港打比賽，路程一哩二五，一律平磅（一四七○）。

另項路程及出賽條件容後公佈。

△有關今後賽程，應特別留意。查一年一度之香港打比賽，路程方面又有更動。查此項錦標賽之路程，以往爲一哩半，乃至前季，改爲一哩三化郎六十五碼。本年度爲十三次賽馬舉行之打比賽，則改爲一哩二五，大約爲免新馬影響體力，不耐應付此項長途，因而將此項錦標賽之路程，予以縮短。

一香港打比賽爲一年一度之重要錦標賽，亦即當年新馬最榮譽之賽事，夏季大馬之開獎由此賽而誕生大富翁。根據馬會編定之賽程日期表，此一錦標在五月十八日之第十三天賽馬舉行。

△對於上陣馬匹的出場，因此，當限制馬匹出場，蓋季來遵材賽秩序，者，機會隨之日少。各班馬匹，其中獲獎金較多者，動態如何，應特別注意。

舊馬數匹 續有除名

△最近數天內，現役表中又有五匹馬被除名退役，它們是第七班的「金像獎」，第八班的「能手」，及第九班的「保利高」與「好彩」。

「金像獎」爲藤特所有，一九五六年度馬，編號B五一，雌性，高十五掌一，灰色，現年十一歲，退休前隸貝爾波夫廄，三十次陣，包括五次冠軍，兩次亞軍，獎金總額三萬二千一百二十元。

「能手」爲希蘇與博特文夫人合股所有，一九六零年度，編號L九七，棗色，雌性，高十五掌，現年六歲，休前隸米曲凡里廄。現役期內，共上過十七次陣，包括四次冠，一次亞軍，兩次季軍，一次殿軍，獲獎金總額二萬七千五百元。

「好彩」爲黎勞比士所有，一九六零年度馬，編號L二，栗色，雌性，高十五掌一，現年九歲，退休前隸爾波夫廄。現役期內，共上過十八次陣，包括兩次冠軍，四次季軍，獲獎金總額二萬元。

「保利高」爲顯遂所有，一九六一年度馬，編號○三九，灰色，雄性，高十五掌一，現年五歲，退休前隸張學文廄。現役期內，共上過六次陣，包括亞軍一次，獲獎金總額三千五百元。

「再迎」爲孫澄洲所有，一九六一年度馬，編號KO八，二色，雌性，高十五掌，現年六歲，退休前隸托麥考夫廄。現役期內，共上過四次陣，迄未上名領過任何獎金。

鄭棣池勝馬 多在公開賽

△鄭棣池已於上次賽馬策「雅緻」勝出，晉昇大師傅了。他騎機會甚多，明天坐騎先後勝以下是鄭棣池頭馬紀錄：

第一次：一九六二年五月五日，「邏輯」四班五化郎，「見習獎」，先「馬雷遜」兩乘過終點。

第二次：十一月二「儲器」，七班五化郎，「見習獎」，先「頭獎」，六乘抵達。

第三次：十月二十五日，「十足收成」，公開賽，五班九化郎，先「惠安」，四乘抵達，後者係由郭子猷策騎。

第四次：一九六二年一月一日，「至相逢」，四班五化郎，「見習獎」，先「馬雷遜」，四乘抵達。

第五次：是同日又「夜遊神」，公開賽，六班「第一哩，先「滿運」半乘抵達，「滿運」的騎者爲陳毓麟。

第六次：一月十九日，「再來一次」，公開賽，九班五化郎，先霍錦焜的「美華」，四乘抵達。

第七次：二月九日，「恆景」，三班四化郎四十碼公開賽，先梅道登「騎警」，

第八次：三月二日，「再來一次」，六化郎四十碼，公開賽，先王劍影「抗沙」兩乘抵達。

第九次：三月九日，「十足收成」五班六化郎，先「甘露」一乘抵達。

第十次：「雅緻」，先「見習獎」，半乘抵達。又查鄭氏的十場頭馬，另六場係在限於紅牌生出策的見習賽中，另六場係在大師傅齊出的公開賽中勝出的。

馬會當局 擴建計劃

△馬會決定於明（一九六四）年暑假期間將近A沙圈一翼會員席看台拆卸，改建爲現大廈式之看台，與現已建成之新會員席看台連成一起，新看台建築完成後至一九六四年下半年會員欄容納四數字可以增加同時亦可增收若干新會員，明年暑假建成之會員席看台將與現有之看台相連，且可以相當高度，屆時會員席看台可比供用地方增加三份一，約現時會員席看台，之後新會現設置於公衆席上之會員廚房將遷出以騰出較多之地方供給作公衆看台之用，因此一九六四年下半年起公衆席之入場數字亦可能增加，戰後本港居民對賽馬之愛好，日漸一日，以致經過三番四次之改建席位，仍有供不應求之感。一九六四年下半年度，會員看台擴建落成之後，一段時期，形但相信在稍後之時間又可能恢復擁擠之處，馬場看台之改建與水塘之擴建，似乎永遠是供不應求者。

圖片說明 上週末賽馬第二班馬一里賽，天空海潤由頭直領到底取勝，時速一分四十二秒，佳作也。（名旭攝）

馬廐競爭趨白熱化
蘇托兩廐成績平頭
第十次賽後馬匹轉廐特多
其時系馬轉入貝爾波夫廐

欄邊客

馬房動態

本季馬房成績競爭之烈，為過去所鮮見。經過第十次賽馬結束以後，馬房形勢，競爭更見白熱化。在第十次賽馬成績最佳者為托麥考夫，勝出頭馬五場，次為王從紅、貝爾波夫、羅達尼及蘇方羅夫各勝兩場，勝一場者有：皮羅托夫、米曲凡里、李殿林及吳志林等。

查托麥考夫廐作風，向來係以爭求出色者，今經上次之連勝五場，現在已與一路領先之蘇方羅夫廐看齊矣，多年蟬聯冠軍之蘇方羅夫廐，今年戰壓大有不穩之勢矣。

還有一件馬房大事，是隸屬於其時夫婦麾下之「鐵途老馬」、「威靈登」、「紐榮登」、「油米干」與「智慧登」五駒，於第十次賽馬結束後，即由羅達尼廐轉入貝爾波夫廐。

查此馬主與羅達尼練馬師的合作已有十餘年歷史，始自一九五〇年之「鐵軍」，十三載內，曾綜名駒無數，戰績彪炳，快活谷各大錦標賽中之龍虎榜，如勝「五國盃」之「欣欣」與「紐榮登」；勝「婦女銀袋賽」之「紐榮登」；勝「東讓盃」之「達頂登」等，均屬此系馬匹。馬房人事變化，每每出人意料之外者。

茲將練馬師成績列表如下：

練馬師	第一	第二	第三	已贏獎金額
蘇方諾夫	二二	一四	一八	二二六，〇〇〇元
托麥考夫	二二	一二	一二	二〇四，〇〇〇元
羅達尼	二一	一三	一七	二一三，五〇〇元
貝爾波夫	一九	二一	一三	二二〇，〇〇〇元
吳學文	一三	九	九	一三〇，五〇〇元
夏岡惠利	一二	九	九	一二五，五〇〇元
王從紅	九	一〇	九	一一一，五〇〇元
趙阿毛	九	九	五	九七，〇〇〇元
李殿林	八	一二	一六	一三〇，〇〇〇元
林雲亮	七	一一	一〇	一〇五，〇〇〇元
皮羅托夫	六	一一	八	九三，〇〇〇元
吳志縣	六	九	二一	一一九，五〇〇元
朱寶明	五	二二	六	八七，〇〇〇元
愛夫諾臉	五	一二	八	八八，〇〇〇元

十次賽後 馬房動態

茲將最近馬房變化誌錄如下：

△皮羅托夫：第三班：愛爾蘭先鋒、泰坦。第四班：邏輯、鐵娜、國太子、紀夫人、鐵賞郎。第五班：快樂霸王。第六班：頂快。第七班：頭獎、娜國王。第八班：梅寶、愛花。六三年新馬：弥弥、快樂勇士、挪威民第二、蘇格蘭王、得勝。

△張學文廐：第一班：多趣、紅香樹、齊威算盤。第二班：安金第一、福照、福山茶花、將。第三班：及時、和平、萬歲、好趣。第四班：奇能、富力、民、弥弥。第五班：加利、虎威。第六班：德國、勝利。第八班：那、忠勇山、雅旨、喜力加。第九班：喜利。六三年新馬：國寶、勇士、自由第一、花、好漢。

△趙阿毛廐：第一班：中山。第二班：品聲。第三班：信友。第四班：桃紅。第五班：好樂。第六班：駿馬精神、東方之珠、順風。第七班：快、衛星、銀河、雅韻、爽利。第八班：逸駿。第九班：點解。

六三年新馬：女俠光、士、好利、聰騷、機花小姐。

△朱寶明廐：第二班：海軍勳章、得勝將軍。第三班：良辰、至寶。第四班：特美郎。第五班：惠安、紋外、曾威廉、百里侯、炮仗、步檔。第六班：浪淘沙、金璐。第八班：再勝、桂英。第九班：美郎。六三年新馬：幸運、曾陽天、美辰、蘇絲黃、特美。

△李殿林廐：第一班：盛世。第二班：幸運號、騎師、第一、西施、金鑽。第三班：忠誠、大組、金銀島、新滿冠。第四班：老友記。第五班：金銀谷、金寶、臨色、前奏曲。第六班：仙鶴、安多瑙河。第七班：靈芝草、光明。第九班：得得、貝。六三年新馬：光亮、大會堂、新田鷄、東花標、快活人、勇勝。

林雲亮廐 全無昇降

△林雲亮廐：第二班：女人世界、樂鼓、喜香馬、昭泉、龍潭老鼠。第三班：恒景、好奇。第四班：混世魔王。第六班：益友。第七班：國妙、強

第八班：沙漠英雄。第九班：易力、秀德。六三年新馬：好好、快樂、國際、影城、桑勝、第一。

△米曲凡里廐：第四班：一帆風順、隨我來。第五班：夏文娟、璧富、蘭花、自由。第六班：桑谷、金龍、神。第七班：太平山、粱紅、博富臨、青山、玉比利寶德。第八班：國寶通、嘉齡。第九班：巴治、金提時。六三年新馬：亞力、愛美、又一星、幻想、香港、神、萬利川、土露、紅寶、石都是佳。

△吳志林廐：第一班：驚馬。第二班：沙樂美、特高。第三班：海上霸王、飛綠、新寵。第四班：紅珊瑚、虎錦綉。第五班：勇敢、奇敏。第六班：鴻運、金婚、萬事勝意。第七班：再來一次、第九班：蝴蝶、快樂家庭、我者。六三年新馬：公道、杭州、一枝獨秀、奇人、不了情、霍星、蓋世英雄。

△愛夫諾臉廐：第二班：神仙。第三班：巨人。第四班：太真。第五班：心上人、太陽神、一定得。第六班：皇冠、夜明珠、唐璜、東岸光、小東西。

羅達尼廐 少了數駒

△羅達尼廐：第二班：是必、功方、第三班：騎將、純利、保能勝。第四班：弈路、好滿意、火花、一定能。第五班：梅德綵、神。第六班：貨美馬、嘉麗娜、超錦、甘露。第七班：寶繡、飛利、美鑽、登歡女。第八班：提至、先。第九班：飛箭、排。六三年新馬：家鵰、德雅、嬌美利、多人、之趣、明駝、瑞麒、波斯玫瑰。

△蹄方騄夫廐：第一班：自家飛、德駿、即時。第二班：雅倫、香。第三班：太子、玉子、人造衛星、捷達。第四班：捷智、先鋒、豐利、躍姚、美先。

第七班：馬來之寶、太陽、美國公主。第八班：韓信。第九班：抗飛沙、玫瑰花。六三年新馬：愛琴海、馬超、南星、威。

貝爾波夫 實力更強

△貝爾波夫廐：第一班：旺財。第二班：天才、駿馬、鐵途老馬。第三班：首獎、來人證券、關多娜、天第四班：馬雷達、威靈登。第五班：一家寶、即兒、幼、善同、小蝦、兄弟、提兒。第六班：紐榮登、小玩意、智慧、油米干、寶刺。第七班：綽多利、第八班：駿馳。六三年新馬：佳清一、安心、珍、大玩意、及時、北地、夫人、火箭、輪、品、意、智慧登。

雅緻勝後 跳昇兩級

△托麥考夫廐：第二班：星河、飛后。第三班：黑旋風、喜相逢、友愛、明郎。第四班：聰明人、佳、萬里雁、萬年香、金榜、地利、頭目。第五班：十足收成、飛高士、美人、上第六班：幸福、力輸、夢想、金台、雅緻、蝴蝶、迪倫飛、夜遊神。第七班：儲蓄、金博愛。第八班：力良高、鵬鵬、馬龍、快飛。第九班：春風、好變。六三年新馬：夜美、金寶、高飛、大安、必勝、人參。

△王從紅廐：第一班：龍心、龍章。第二班：儲君、寶、好、進、使天、大富、潤。第三班：勤王、富、批、小大使。第四班：所羅門王、金龍。第六班：星島、許女神、此利亞公爵、飛風。第七班：盛意、寶、飛將軍。

去週下注 未見熱鬧

△茲將各場總票數如下（按位置、括弧內數字係佔排位）：

第一場：準確，一五二一，一九三，(七三一)，壯士㊂，二一，七三〇，一五〇，譚洪英雄，一四五，(七三七)，五，一〇九，金提時，一〇四，〇，沙漠英雄，一二三，(四四一)，六，九，莫華鈞㊆，一三，(二八四八)，三，一〇七，鮮國㊉，九，一〇二，四六，天，四〇二，(七六八)，五四，林國強㊃，九四，仁㊁壯七，五七，一一九，七一，一四四，二二，(四一〇)，八三，超智，(總票數)九九〇，一三五，(二二一)，洲㊂，一三一，七四，(總票數一二八八二六)。

純利邏輯 不相伯仲

第二場：雅緻，一四三，棣池㊂三，九三八四，(九三七一)，○穆桂英，一三五，莫華鈞㊀一五一四，二，(三九七二)○四錦㊅，一一四六，洪獎康㊅一三一八四，(二九四四)○何馬來之寶，一五四，何偉航㊄一八○三九，(一一○九三)○挪威王一五○，林國強㊇二六三四三，(七二四八)○美琪公主，陳繡麟㊆一七七四四，(四九○二)○萬事勝意，一四八，羅倫㊃八八七○，(三三六一)○(總票數一三九六)○

第三場：寶踏飛，郭子猷㊂一四五，五九六，(二五九二)，金馬，一四一，一二五，衛林士㊃二〇〇九，(七五〇九)，多利雌城，一四四，林國強㊃九九〇八，(三五二一)，遇光，何偉航㊆二八五五，(二五八)，金婷，一四二四，(六一七)，莫華鈞㊆一二四，(四八四二)，嘉麗，一三三，(九一一一)，業成㊀五一二，安定，一二二三，(三三一二)，梅道登㊀七一，(一二一五)○(總票數一三五二九四)，八六○

第四場：紫色多瑙，葵克文㊃二一○，(四三六)，河，一○一四，(二二一)，金榜，一一一五四三五，棣池㊇，(一○一五○)，鄭邁輯，(二三七)，佳利，一三二四二，(六六五九一○)，陳雅輯，一四○，(二三○四)，萬里，㊂，一七五，(三三○二)，一六，岑徽常，(四七一五)，羅倫，一九○，衛林士㊁三九一七，(一四二一)，挪威太子，(一○八一)，林國強㊀八九九，一四三三，(二四九)，總票數一九八五八五九

友愛最熱 逾十萬票

第七場：友愛，四五三，衛林士㊁一二三一○○，四四三，陳錦麟㊆四一八二，九五一六，(四九八)，黃二一，玉七，八一九，九六，(五三八一)，浩力民，一二三，五四，虎威㊅二四六，油五㊅六○四三七，(三一五)，一家寶，一九七三，蔡克文㊂二三七，四二七四，梅道登㊃○三五，(一四)，老友記，五七四五，(二二三)，國強㊄一四○，(六一二)，一二四，郭子猷，所羅門，四六一，(一二○八)，總票數一八四六

第八場：一定能，陳錦麟㊆二二○五，(八一四九)，錦標，一七九九，(四八○)，邱達九，林國強，(一八○)，幼子，一二三五四，(三○四四)，(總票數)，一四二，(二二五)，(總票數一二四)

第六場：博愛，衛林士㊂二五二，(二四六○)，九四○，儲蓄㊀八七，五二八，(一五○)，富，太平，一八四，林國強㊂一○五，(九二○)，頭獎，八四七三，一五一，倫敦，六四九四，九六，(總票數)六九九，一二三五，(六七二二)

末場票數 未見突出

第九場：好天使，布油七，四八八，(一三六)，九一，一四三，晶品，二二，(一五○)，飛輪，五，二○一二，○五四，康飛，四一，二○一，(二八五)，四四，寶馬，五，八三七，八九七，(一○四)，五一，林國強㊉二九，一九一，(七三)，七五，○二○，六六一，(一八一)，四四，天才，(三○五)，一五七，四七，二四，○六一三，一五二，一四，(四二)，○六七，莫華鈞，(八一)，三二，九七，郭子猷一㊀○，一八，林國士㊂六一，一四三，○二，三一，(總票數三○四)，三五，(一三一)，四五，大富，四一，五五，二，衛林士，二，八九，○，施八一，三，(總票數一九九四一)

占士甸型的英國明星
賀茲保荷斯撞車不死

・東尼・

賀茲保荷斯曾經對人說：「你放心好了，我絕對不會變成占士甸的！」可是，他說了這些話沒有多久，當他駕駛他的汽車在慕尼黑的郊外行駛時，一個不小心，便撞到大樹上面去了。

結果，雖然他並沒有失去知覺。不過，却需要施一次外科手術，如果施手術的時間晚一點，他便會真的變成占士甸第二的。當然，他的影迷，也將會因此而更加崇拜他的。

然而，不論怎樣，荷斯並沒有死，同時，他也沒有變成占士甸。不過，在人們的眼睛中，他却是屬於占士甸型那一類的人。

由於這一次意外事件，那些宣傳人員，當然是絕對不會放過，一足加以利用的關係，然而，他對於這一點却是非常氣憤的。

他說：「那一次，我覺得那件事，對於我來說，真的是太可怕了，那一次的事件，所給我的印象，是永遠都不會消失的。」

儘管有人說，他這樣做是出於宣傳的關係，然而如果真的是如此的話，老實說，他所付的代價也是太大了。

他說：「那一次，全身是血，又是病得要命，我的身邊是圍滿了人，我所受到的痛苦是太厲害了，不過，在那一剎那間，我却有一個特別強烈的感覺，那便是我不想死，雖然，我是在半昏迷狀態，我仍然是在祈禱着。」

事件經過是如此，我為了車子從影作家的家中出來，正準備回到家裡去，我與我的妻子瑪莉布諾是住在慕尼黑的郊外，因此，在汽車行駛途中，我的腦子是充滿了各種問題的。

「那時，我的妻子是就要分娩的，然而，我本身却要被派到外地去拍片。」

「為了要解決這個問題，我決定把這件事情，交由我的妻子去決定。」

「結果，就在這種心情下，這件事情發生了，我撞到了路邊的大樹上去，下一生，我是滿在車外，」

「現在，這件事使我最感不安的是人們竟然把我與占士甸相比，尤其是說我是占士甸第二，我是絕對非常不能加以忍耐的！」

在這件事之後幾天，保荷斯是真的經過一番死去，而且，在這一次之後，他是足足休養了一個時期，然後，才康復回來。

「兩個禮拜之後，我的病好了。」他說：「於是，我飛到好萊塢去，在比利懷德的導演下，演「玉女風流」那張片子。」

接着他又說：「後來，我被派到印度去拍片，那時，我的妻子是已經到了好萊塢，並且是住在比華利山，因此，我對這件事，真正是躊躇萬分的，我更要飛到英國去，因此，我對於孩子，却感到非常不安，當我將一切之事情，都辦妥而回來時，我的孩子却是剛剛出世呢，結果，前一陣，我所担心的事情，實在是完全多餘的。」

荷斯是一個與衆不同的演員，由於他的外貌是與占士甸有一點相像，因此，人們總是愛把他幻想成為占士甸。

他現在是一個成功的演員，有着美麗的妻子，除了在瑞士有一個家外，更在巴黎有一個寓所。

他的成功可以說是非常快的，不過，他們不是名不符實的人，他是一個有修養的演員。

他在印度所拍的那張片子是甘地傳，由華茲芝倫飾演甘地的妻子，不過她也是非常特殊的人，因此，他對於這一點，感到非常不滿。然而那位導演却對他說：「親愛的，我敢担保，你不必急，有一天他必會成為一個英國第一流的明星的。」至於這一點，當然是可以成為事實的。

賀茲保荷斯與英國女星合影

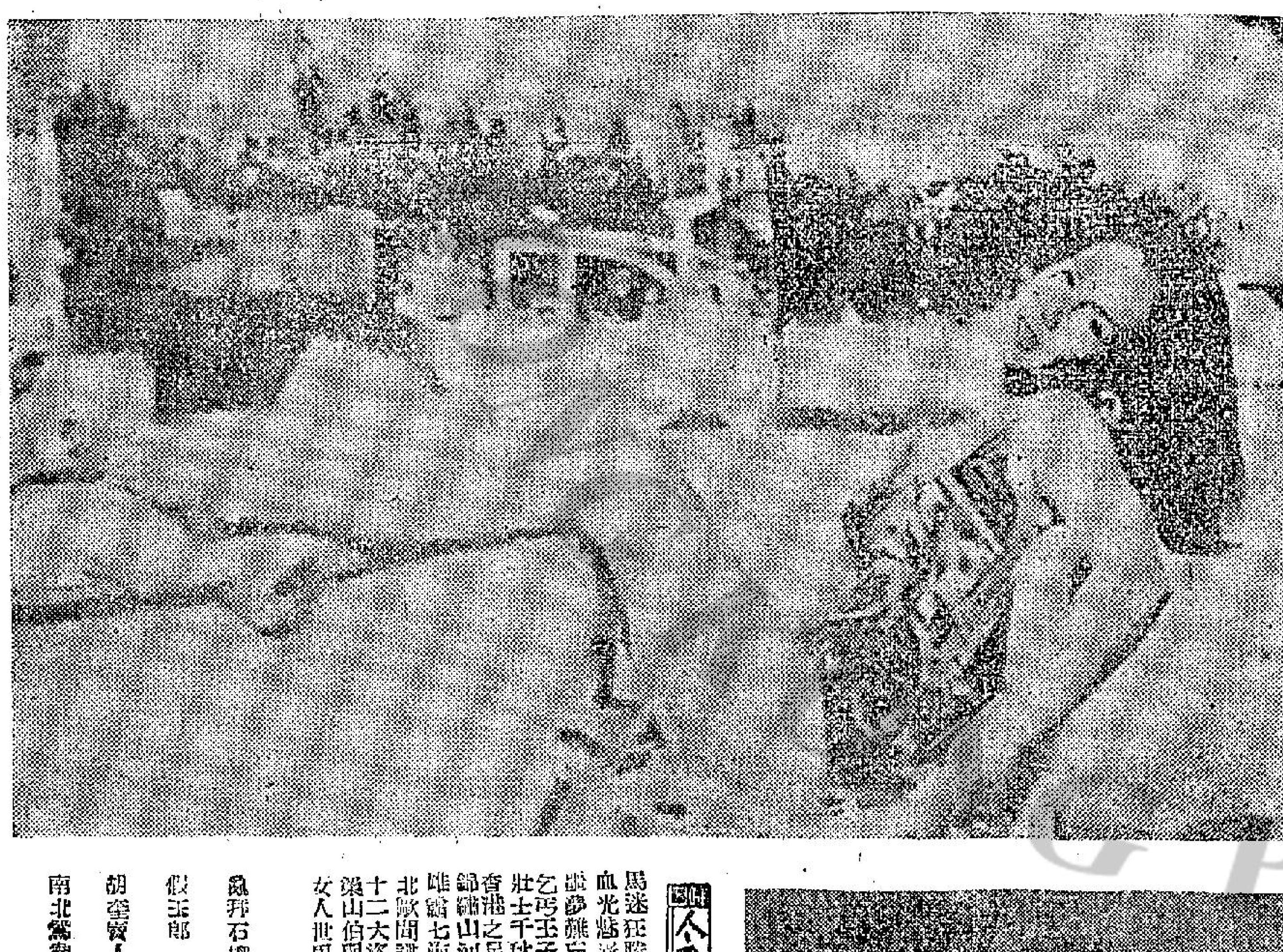

英國女星華荔芝倫的泳裝

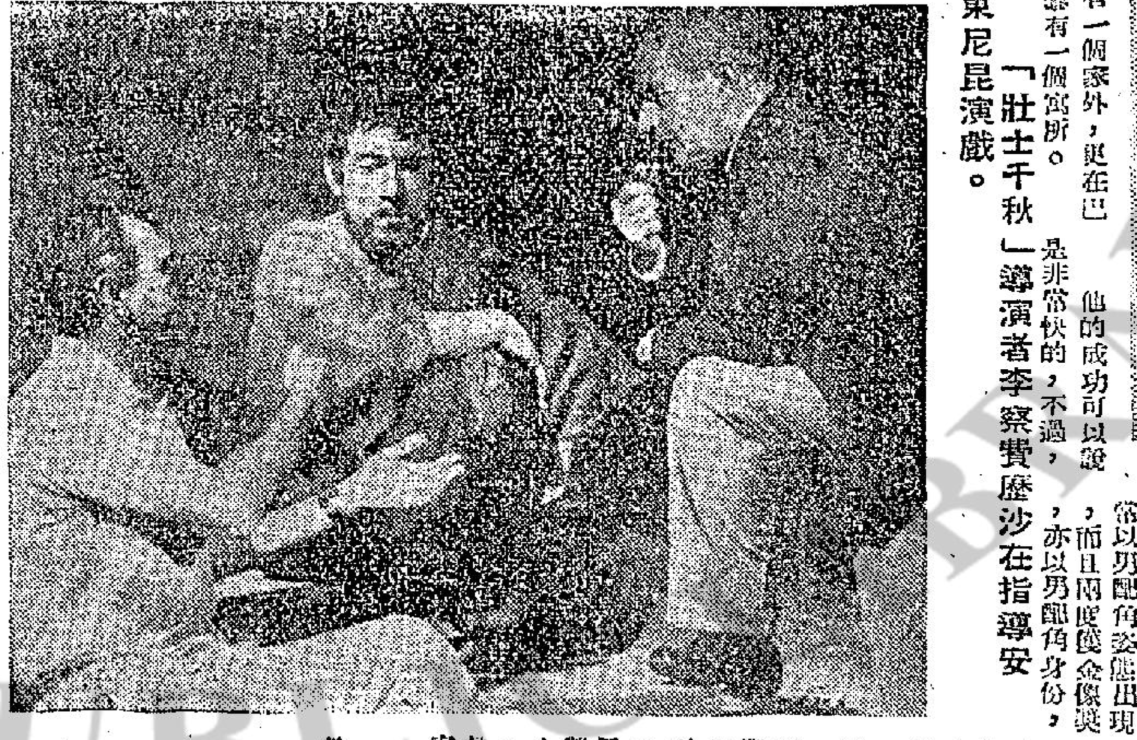

「壯士千秋」導演者李察費歷沙在指導安東尼昆演戲。

娛樂世界

「壯士千秋」男主角：能文能武的安東尼昆

以往荷里活的影片，有了安東尼昆，就如「牡丹加葉」，份外生色不少。例如在「六壯士」中，裝作儒夫名求德軍放他，實則利用機會，搶奪軍槍械……那一場戲，會令人叫絕。安東尼昆雖然常以男配角姿態出現，而且兩度獲金像獎，亦以男配角身份，

可是，他却是一位優秀而傑出的男主角。只不過因為他的相貌，不是「斯文型」，所以很多「斯文型」戲，沒法演。但當他担任影片主角時，那部影片將近成功，因為那必然是合他戲路的。例如日內在本港公映的「壯士千秋」就是鮮明例子。

在「壯士千秋」中，安東尼昆飾演那位聖經中提及的歷史人物——巴拉巴斯。巴拉巴斯是一名大盜，他在苦難、動盪的時代裡，有着很曲折、動人的經歷，受過很多折磨，有很多次還從死裏逃生，可是終歸還是被處死。直至他死的一剎那，他才獲得了真理。安東尼昆把這一位受盡苦難的粗漢子，演得使人深受感動。他與鬥士廝殺摶鬥的一場戲，更教人不能不拍案激賞。

安東尼昆在一九一五年四月廿一日生於墨西哥。自從墨西哥汎亂發生後，他們一家才遷往美國。他的父親是一位電影攝影師，所以他從小就受到電影的薰陶，而且常被請去客串一些影片的小孩角色。父親死時，他剛巧從中學畢業出來。他沒忘過當演員的願望，便考進了影城的戲劇學院，在戲劇學院中，他經常在學校演出，表現了出衆的才華，不只常在學校演出，而且還經常編寫劇本和導演學生劇團的演出劇目。假期，他又參加一些業餘劇團的公開演出。

在戲劇學院畢業後，他父親的同事，把他介紹進了電影界，先是當西部片歹徒或紅番，直至一九三六年才為已故「導演王」施素德美所賞識，聘他在「平原俠盜」一片中演出，從此他在影壇上逐露出頭角。就在此時，他愛上了施素德美的女兒，結了婚，因此在荷里活影響上更吃得開。

安東尼昆廿多年來共演了數逾五十部影片，例如「雌雄劍」、「鬥牛壯士」、「瓜島戰役記」、「日戰平蛤」、「中藏寶藏」、「水晶宮寶藏」、「三峰喋血」、「霸王義后」、「慾海長恨」、「新鐘樓駝俠」、「蘭巴瑟吉譜」、「獲金像」、「慾海浮生」、「六壯士」、「冰國英雄」、「壯士千秋」與可能獲金像獎的「阿拉伯的羅倫斯」。

「梁祝」兩主角樂蒂，凌波演出的一幕。

世界溜冰冠軍狄吉絲特娜（右）與瑞典冠軍芙莉挾着攝記布拉曼在溜冰場上滑去。

今日影劇

馬迷狂勝記（西）樂宮、利舞台
血光艷影（西）麗聲、皇后、皇都
殘夢謝忘（西）樂聲
乞丐王子（西）新華、景華
壯士千秋（西）璇都、大華
香港之星（西）國賓、西老匯
錦繡山河烈士血（西）凱斯
雌雄七海（西）百樂門
北歐間諜戰（西）快樂
十二大盜（西）東方
梁山伯與祝英台（國）百金、樂都、京華
女人世界（粵）太平、環球、北河、域多利、油蔴地、龍城、華樂、金星
亂拜石榴裙（粵）倫敦、紐約、大世界、第一新、好世界、高陞
假王郎（粵）金陵、國民、金華、明麗、新舞台、國際
胡塗寶人頭（粵）香港、新世界、東光、光明、皇宮、英京
南北鴛鴦俠（粵）倫敦、約紐、高陞、大世界、好世界、第一新、永華、國際

瑞典溜冰冠軍芙莉的美姿

夜遊指南

△樂宮樓夜總會：十一時十家班七小羅，一時一刻胡力山大兄妹南美土風舞。

△金漢夜總會：十一時一刻運儀小姐歌舞表演。一時正蘇夫尼爾歐舞團。

△月宮夜總會：十一時卅分西班牙情歌及歐舞，一時一刻勝利歐舞什技團。

△樂宮樓夜總會：十二時正蘇蒂絲三姊妹歌舞，一時一刻夢姍小姐歌舞。

△金漢夜總會：十一時一刻琪琪小姐歌舞表演。一時正歌天尼歐舞團。

△月宮夜總會：十一時卅分西班牙情歌及歐舞，一時一刻勝利歐舞什技團。

△新雅夜總會：十一時正蘇蒂絲姊妹花歌舞，十一時正滑稽歌舞。

△運拉小姐歌舞，一時正琪琪與小姐歌舞。△國宮夜總會：十一時紗侖小姐歌舞，一時正蘇山大兄妹火神歌舞。△金彷夜總會：十一時一刻愛美姿兄妹歌舞，一時一刻富步姍與團九人大歌舞。

攝影雜談
溜冰女郎與攝記

・李門・

每日快報記者布拉曼曾發表每日的一幀有趣照片，作為取笑的資料。他的史密斯是一個有十分忍耐力的人。他等待一年的時間，竟于去週有向布拉曼嘲笑的報復機會了。

最近倫敦的攝影記者們參加「溜冰錦標」的拍攝工作，並注意拍世界溜冰冠軍狄吉絲特娜及瑞典冠軍芙莉。他們在溜冰場的旁邊來取鏡頭。布拉曼不時改變位置，以便利用些大射燈來拍背光照片。

布拉曼曾與管理電燈的工程人員聯絡，故他暗中與狄吉絲特娜與芙莉等作某種安排，以利布拉曼攝影。當布拉曼完成他的工作後，他以威威蹺蹺的步履踏到滑不留足的冰地上。那時候面突然來一陣喧鬧聲，世界冠軍與瑞典冠軍提着他的臂部，拖他在冰上溜動。他是一個不懂溜冰的人，于是手足無措，狀若孩子。實際上，每日的記者史密斯，已在拍攝這照片。布拉曼在照片上看到自己的偶促樣子，也失笑起來，故特別請AP雜誌的編輯把它刊出，以示史密斯已一償報復的機會。

布拉曼為瑞典冠軍芙莉所拍的一幀背光照片，是用「羅來F」的五十八米厘鏡頭拍攝，並不用閃燈。其他的照片是用「綠來福來」反光機及閃燈攝影，有較好的層次，但射燈的效果已完全消失了。

大規模展覽會

一九六三年是一個重要的攝影器材展覽年。每三年一度的西德科隆攝影展覽會，將把一切新題及新出世的出品介紹出來。AP雜誌的記者屆時派員留在九天，以便搜羅各項的消息，而向世界讀者報導。這個大會定于三月十六日開幕，廿四日閉幕。AP雜誌可于四月份的雜誌，把各種新器材介紹出來。

這個攝影器材展覽會是很龐大的。一九六〇年共有九個大堂，今年有十個大堂。假如你一路前進並不留步的話，你仍要一小時才可由第一個堂到達最後的一個堂。展覽會開幕後，參觀者摩肩接踵，行動不便，故要詳細去瀏覽，則非要幾天的時間不可。

得獎的家庭電影

法國馬歇爾是一個無匹的家庭攝影師，因為他的影片經常獲得獎品。在戰前，他的兩個孩子乃恩及弗里與，是他的攝影人物。但現他們已結婚生子，而他的孫兒接續成為家庭電影明星。最近獲獎的一部家庭小影片是「小狗」。其中一段故事是描寫小狗怎樣把主人的新帽子拖到花園及怎樣把它撕毀。他借到七頭小狗，這一羣小狗是由兩胎生出來的。

馬歇爾利用兒子乃恩的家庭為攝影場。當器材運到那裡的時候，發覺電燈的總開關壞了。結果他向鄰居借電，故電氣工人到達時已發現全屋光亮。各小狗玩了一個短時期便倒頭睡覺，但助手從旁以點心給它們吃，由是引起各小、大的興趣及活潑起來。其中一兩頭小狗竟在拍攝中爬上馬歇爾的身上，及以舌頭舐他的面部。這些鏡頭對攝影方面沒有用處，但却遇着感覺興趣。各小、大不能抵受長時間的攝影，故屆時又另第二的小、犬替代。

他的兒子乃恩與媳婦安卡是最佳的助手。那一羣小狗是可以賄賂的，故有一部份工作甚為順利。安排小孩子上鏡頭反為困難，因為他們要時常親近父母，幾經困難然後使他們就範。不過父母在旁報導，一樣有良好的幫助。孩子與小狗一樣容易疲倦，但小狗恢復活力比小孩子為快。

馬歇爾用各種快門去拍攝，他有大部份用每秒鐘十六格，有時用十二格。安卡負責錄音，乃倫担任剪接。安卡又曾玩鋼琴伴奏，而另一位德國女子玩小提琴。配音與和的音樂合到小狗與孩童都感覺興趣。一方面增加影片的效果，另一方面鋪劑孩童的外露思想。